العراق

يومية سياسية عامة مستقلة

الاخبارية اليومية

الموقع الالكتروني : www.iraqpaper.com

رئيس مجلس الادارة
عبد الرسول العراقي

رئيس التحرير
سعد الركابي

البريد الالكتروني :
iraqpaper@yahoo.com

السنة التاسعة / العدد 1220 / الثلاثاء 11 /8 / 2020 | معتمدة لدى نقابة الصحفيين العراقيين برقم 1790 | للاتصال +964 770 334 3316

المرور العامة : استمرار العمل بنظام الفردي والزوجي

أكدت مديرية المرور العامة استمرار العمل بنظام الفردي والزوجي خلال مدة حظر التجوال الجزئي.
وقال مدير العلاقات والإعلام في مديرية المرور العامة العميد حيدر كريم في تصريح صحفي إن «العمل مستمر بنظام الزوجي والفردي طالما لم يصل أي قرار من قبل خلية الأزمة بالغاء العمل به مع مراعاة الحالات الإنسانية». وأضاف، أن «مديرية المرور العامة قدمت قبل عام مقترحات لتخفيف الزخم المروري من بينها تغيير أوقات الدوام في المؤسسات وفتح عدد من الشوارع». وأشار إلى «وجود أكثر من مليوني سيارة، مما يسبب ازدحاما في شوارع العاصمة، إضافة إلى دخول سيارات أخرى من المحافظات».

رئيس تجمع الصحفيين والاعلاميين يحيي الاعلام المسؤول والرسالي لمواقفه الجادة في محاربة الزيف والاكاذيب والحفاظ على وحدة الوطن وتماسك مجتمعه

الاسدي : المعركة صعبة وضروس بين تيار المهنية والاخر المتصيد في الماء العكر والنابع من الاستخفاف بالمواطن وتطلعاته

اعتبر رئيس تجمع الصحفيين والاعلاميين الزميل عبد الرسول الاسدي ان الاعلام المسؤول والرسالي هو محظ انظار الجماهير والمعبر عن طموحاتها والملبي لهواجسها مجددا التذكير بالمراحل والاشواط الهامة التي قطعها الاعلام في درب الالف ميل من المواكبة والمسؤولية الحثيثة للتعبير عن الشارع وتلبية طموحاته ورغباته .
واضاف الاسدي في معرض حديثه ان الواقع يتحدث عن الاثر الملموس والكبير للمنبر الاعلامي في التصدي لكل اشكال الانحرافات الفكرية والعقائدية وكافة اشكال التحريض والتزييف والاخبار الملفقة والعارية عن الصحة وان المعركة الضروس تشتد قسوة وضراوة بين تيارين متناقضين يمثل اولاهما الاعلام المهني المسؤول والمواكب والقادر على التعبير عن هموم الجماهير وتطلعاتها بينما يمثل الاخر تيار الزيف واللامسؤولية والتهرب من المسؤولية.
واختتم الزميل الاسدي القول بانه من الواجب علينا جميعا دعم القوى والجهود المسؤولة التي تعزز وتغذي القيم الايجابية عبر الاعلام الواعي المتمكن والقادر على تمثيل المجتمع العراقي بشكل اكثر ايجابية وصدقا من سواه .

بهدف تحقيق انسيابية عالية في حركة ونقل المنتجات النفطية وزارة النفط : اعتماد البطاقة الالكترونية للشركات الناقلة

أعلنت وزارة النفط عن اعتماد البطاقة الالكترونية (باج) للشركات الناقلة المتعاقدة معها لنقل المنتجات النفطية بين المحافظات ، والتي ستقوم الوزارة بإصدارها قريباً .
وقال مدير مكتب التصاريح الأمنية في وزارة النفط عبد الهادي فيصل انه واستناداً الى توجيه السيد وزير النفط بتسهيل الإجراءات الأمنية وتحقيق انسيابية عالية في حركة ونقل المنتجات النفطية بين المحافظات وخصوصاً من الموانئ والمستودعات إلى محطات تعبئة الوقود وغيرها ، سيقوم مكتب التصاريح الأمنية باصدار البطاقة الالكترونية للشركات الناقلة تتضمن الصور والمعلومات المطلوبة عن العاملين في هذه الشركات ، وهي نافذة لمدة عام . وأشار الفيصل بأن هذا الإجراء سوف يسهم في القضاء على الإجراءات الروتينية والبيروقراطية و التخفيف من المراجعات ومعاناة الشركات الناقلة والدوائر المعنية في ان واحد ، فضلاً عن تسهيل وانسيابية عملية مرور الحوضيات عبر السيطرات الأمنية بين المحافظات . وتابع مدير مكتب التصاريح الأمنية أن الوزارة دعت الشركات الناقلة المتعاقدة مع شركة توزيع المنتجات النفطية إلى مراجعة مكتب التصاريح الأمنية لتزويدها بالمعلومات المطلوبة وفق استمارة أعدت لهذا الغرض ، يتم توزيعها مجاناً لغرض الإسراع في إتمام عمليات إصدار البطاقة الالكترونية . ويذكر أن مكتب التصاريح الأمنية في وزارة النفط قد أعد برنامجاً الكترونياً متكاملاً لهذا الغرض .

استجابة لشكاوى المواطنين .. محافظ نينوى يوجه بمعالجة الكسر الحاصل في الناقل لمنطقة لكش بأيمن الموصل

وجه محافظ نينوى نجم الجبوري يوجه كوادر مديرية الماء بمعالجة الكسر الحاصل في الناقل لمنطقة باب لكش في أيمن الموصل، حيث توجهت الكوادر على الفور وأجرت الإصلاحات بوقت قياسي لم يتعدى ساعات معدودات، من جانبهم ثمن اهالي المنطقة الاستجابة السريعة وعودة خدمة الماء إليهم

روژبياني يطلع على سير المشاريع في قضاء الشيخان ويوجه بفتح فرع لمؤسسة الشهداء في القضاء

أجرى سيروان روژبياني النائب الأول لمحافظ نينوى زيارة إلى قضاء شيخان برفقة خالدة خليل النائب عن محافظة نينوى عضو لجنة العمل والشؤون الاجتماعية في مجلس النواب.واطلع روژبياني على سير العمل في عدد من المشاريع في القضاء من تبليط الشوارع وتنفيذ متنزهات.
وأشار النائب الأول خلال زيارة قائممقامية قضاء الشيخان إلى بحث احتياجات ومتطلبات القضاء في لقاء موسع مع شيخ سردار يحيى قائممقام القضاء ومدراء الدوائر الخدمية في القضاء. وأهمية فتح فرع لمؤسسة الشهداء في مركز قضاء الشيخان لتسهيل عمل النازحين في مخيمات دهوك والأخوة الإيزيديين وترويج معاملاتهم في القضاء.
وأثنى روژبياني على جهود النائب خالدة خليل في استحصال الموافقات الرسمية في بغداد من أجل فتح فرع لمؤسسة شهداء في قضاء شيخان.

خلال لقائه الفنانة هند كامل .. وزير الثقافة : نجري لقاءاتٍ مستمرةً لخلق مشروع درامي يليق بالعراق

استقبل وزير الثقافة والسياحة والآثار الدكتور حسن ناظم في مكتبه الفنانة القديرة هند كامل اليوم الاثنين الموافق ١٠/٨/٢٠٢٠ م
وباركت الفنانة تولي السيد الوزير إدارة ملف الثقافة العراقية الأول بوصفه جديراً بهذا المنصب لكونه شخصيةً أكاديميةً ، وثقافيةً ، وفكريةً بارزةً. وجرت خلال اللقاء مناقشة آليات تطوير واقع الفن العراقي. وضرورة أن تتولى الملف الفني الجهات ذات الخبرات ، والتجارب
كما جرت مناقشة واقع المؤسسات الثقافية، وإدارتها والاستفادة من الكفاءات الموجودة فيها بصورة مثلى. وأكد السيد الوزير دعمه لأيّ مجهودٍ للنهوض بواقع الفنان العراقي ، ومنها الدعم المادي والاعتباري ، مشيراً إلى ظاهرة تسرب الكفاءات قبل سنة ٢٠٠٣ م التي تسببت في انحدار مستوى الفن العراقي.
وعرضت الفنانة هند كامل مقترحاً لفصل السينما عن المسرح والاستعانة بالخبرات الكبيرة ، والمهمشة ، والتركيز على العمل المؤسساتي.
و قال السيد الوزير : إنّنا نجري لقاءات مستمرة مع المختصين في مجال السينما ، والمسرح لخلق مشروع سينمائيّ عراقي يليق باسم العراق.
وفي نهايةِ اللقاء جرى الاتفاق على عقد لقاءاتٍ متواصلةٍ يحضرها أقطاب الفن العراقي ، للاتفاقِ على آلياتٍ للنهوض بالواقع الفني ، والوقوف على المشاكل التي تعترض الدراما العراقية.

مصرف الرافدين يعلن شمول منتسبي حماية المنشآت والنجدة بالسلف الشخصية

أعلن مصرف الرافدين شمول منتسبي مديرية حماية المنشآت والشخصيات وشرطة النجدة في وزارة الداخلية بالسلف الشخصية .
وقال المكتب الإعلامي للمصرف في بيان إنه "تقرر شمول منتسبي مديرية حماية المنشآت وشرطة النجدة بالسلف الشخصية عن طريق بطاقة الماستر كارد الدولية". وأوضح انه "بامكان المنتسبين التقديم على السلفة عن طريق الرابط الالكتروني https://qi.iq/loans".

النزاهة: افصاح ثلاثة وزراء ومدير مكتب الكاظمي عن ذممهم المالية لعام ٢٠٢٠

كشفت هيئة النزاهة الاتحادية عن إفصاح وزراء التعليم العالي والبحث العلمي والكهرباء والتربية ومدير مكتب رئيس مجلس الوزراء عن ذممهم الماليَّة للعام ٢٠٢٠.
دائرة الوقاية في الهيئة أشارت إلى تلقِّيها استمارات كشف الذمة الماليَّة للعام الجاري الخاصَّة بوزير التعليم العالي والبحث العلمي (نبيل كاظم عبد الصاحب) ووزير الكهرباء (ماجد مهدي حنتوش)، ووزير التربية (علي حميد مخلف).
وتابعت الدائرة مبينة تلقيها استمارة كشف الذمة المالية لمدير مكتب رئيس مجلس الوزراء (رائد جوحي حمادي) للعام الجاري.

الجبوري يبحث مع مختصين مشروع التصميم الأساس لمدينة كركوك

العراق الاخبارية / علي ابراهيم حسن
بحث محافظ كركوك راكان سعيد الجبوري ،مشروع التصميم الأساس لمدينة كركوك ،وخطوط مسار سكك الحديد المقترحة بما يضمن تنفيذها مستقبلا . وأكد الجبوري خلال ترأسه اجتماع موسع حضره المعاون الفني للمحافظ المهندس علي حمادي ومستشار المحافظ ومدراء دوائر البلدية والمجاري وممثلين عن شركة نفط الشمال ومختصين بالتصميم والإعداد ومهندسين يتابعون مشروع التصميم المنفذ من شركة كركوك جلوبل ،،مؤكدا أن ما تشهده كركوك من مشاريع وأعمال تسهم بشكل كبير في تحقيق طفرات متقدمة في مجال الإعمار والازدهار ..موضحا ان مشروع التصميم مهم لكركوك ويأتي اجتماعنا اليوم لتدارس أفكار عدة لمسارات خطوط سكك الحديد ومعالجة التعارضات في مسارات الخط في محيط مدينة كركوك بالتنسيق والتعاون مع شركة نفط الشمال بما يحقق المصلحة العامة لمواطني كركوك وينسجم مع خطط المحافظة .

المنافذ والكمارك والنقل البري يبحثون الاستعدادات لافتتاح منفذ عرعر

أعلنت هيئة المنافذ الحدودية عن مناقشة الاستعدادات مع هيئة الكمارك والنقل البري لافتتاح منفذ عرعر الحدودي مع السعودية.
وذكرت الهيئة في بيان أن «رئيس هيأة المنافذ الحدودية عمر عدنان الوائلي ناقش في مقر الهيأة اجتماعا تشاوريا مع مدير عام الهيئة العامة للكمارك والمدير العام لشركة النقل البري وبحضور مدير عام الدائرة الإدارية والمالية في هيأة المنافذ وعدد من الفنيين من الدوائر المذكورة تضمن مناقشة الاستعدادات المتخذة لافتتاح منفذ عرعر الحدودي أمام الحركة التجارية والمسافرين مع المملكة العربية السعودية».
وأضافت أنه «نوقش خلال الاجتماع الجوانب الفنية والإدارية التي ستعتمد لضمان سلامة الإجراءات وانسيابية التبادل التجاري والمسافرين وتفعيل هذا التعاون التجاري بما يعود بالفائدة على البلدين». وأشارت الهيئة، إلى أن «الحضور اتفق على إرسال فريق فني من الدوائر ذات الاختصاص إلى منفذ عرعر للاطلاع عن كثب على مفاصل البنى التحتية والاحتياجات الواجب توفرها وانجازها بأسرع وقت ممكن وكذلك الخروج بتوصيات يتم على أثرها ابلاغ الجانب السعودي بموعد الافتتاح الرسمي للمنفذ الحدودي».
وأكدت، «انفتاحها على دول الجوار الشقيقة وتعزيز التعاون في مختلف المجالات بما يحقق مبدأ النهوض بالواقع الاقتصادي وتعزيز التقارب بين الشعوب».

محافظ ديالى يعقد اجتماعاً موسعاً مع وزير الكهرباء بحضور ممثلي التظاهرات ويكشف أهم مقرراته

العراق الاخبارية / علي الصوفي
عقد محافظ ديالى مثنى التميمي اجتماعا موسعا مع وزير الكهرباء في العاصمة بغداد بحضور ممثلي التظاهرات السلمية في بعقوبة لمناقشة أسباب تردي الطاقة وضعف الفولتية وتداعياته على مناطق واسعة في المحافظة ..
وأوضح التميمي بان الاجتماع كان ايجابي من ناحية طرح كل الملفات بشكل شفاف أمام الوزير وتم الاتفاق على ما يلي:
١_ زيادة قدرة التجهيز ب٥٠ ميكا واط للمحافظة وسيتم زيادة التجهيز عند وصول الخط التركي _ وخط الإقليم للوزارة .
٢_ قطع خطوط الطوارئ من جميع المسؤولين بالدوائر باستثناء المستشفيات ومشاريع الماء والمجاري .
٣_ دراسة تشغيل محطة المنصورية بطاقة أكثر
وأشار محافظ ديالى إلى أن الوزارة وعدت بإجراءات أخرى داعمة لملف الطاقة في المحافظة والسعي لمعالجة الخلل الحاصل في خطوطها وزيادة إجراءات الصيانة.

عضو لجنة النزاهة النيابية في ضيافة رئيس مجلس إدارة شركة نفط الوسط

استقبل معاون مدير عام شركة نفط الوسط ورئيس مجلس إدارتها المهندس قدوري عبد سليم في مقر الشركة النائب يوسف الكلابي عضو لجنة النزاهة النيابية.

وقد تناول اللقاء الذي حضره مجيد عباس حميد معاون المدير العام لشؤون الجهد الوطني مجمل القضايا المتعلقة بطبيعة عمل الشركة ، حيث استعرض الأستاذ قدوري خطط الشركة الخاصة بتطوير إنتاج الحقول النفطية والغازية التابعة لها والعمل على خفض الكلف الاستخراجية بما يسهم في دفع عجلة الاقتصاد الوطني تماشيا مع التذبذب الحاصل في أسعار النفط العالمي.

من جانبه أثنى الكلابي على الجهود التي تبذلها الشركة إدارة ومنتسبين في تحقيق قفزات نوعية على صعيد إنتاج النفط والغاز بالاعتماد على الكفاءات الوطنية ، كما أشاد بمساهمات الشركة في دعم المؤسسات الصحية لتطويق خطر جائحة كورونا والحد من انتشارها .

وزير الموارد يترأس الاجتماع الثالث والسبعون لهيأة الرأي

ترأس وزير الموارد المائية المهندس مهدي رشيد الحمداني الاجتماع الثالث والسبعون لهيأة الرأي لمناقشة جملة من المواضيع الهامة المدرجة في جدول الأعمال وفي مقدمتها ملف المياه والمفاوضات مع الجانب التركي والتي من المؤمل أن تعقد قريبا عبر دائرة تلفزيونية مغلقة مع ضرورة التوصل إلى أتفاق يشمل حقوق البلدين من مياه نهري دجلة والفرات، كما قدم المجتمعون تقرير موجز وسريع عن حملة الوزارة لإزالة التجاوزات بمختلف أنواعها سواء على محرمات الأنهر الرئيسية والقنوات الفرعية وعلى الحصص المائية أو رمي الملوثات في النهر والذي بدأت منذ شهرين في بغداد والمحافظات كافة ومازالت وبتعاون ودعم من مجلس القضاء الأعلى والقوات الأمنية ووزارة الكهرباء ، كما شملت فقرات الاجتماع تقديم موجز سريع عن الموقف المائي لنهري دجلة والفرات وروافدهما وإجراءات الوزارة بخفض نسبة التراكيز الملحية في محافظة البصرة وتأمين مياه الشرب لأهالي المحافظة, وتم مناقشه إجراءات الوفد الوزاري الخاص بمعالجه مشكله مياه الشرب في قضاء الفهود علاوة على تأمين الحصة المائية لإنعاش وإدامة الأهوار العراقية، كذلك مناقشة خطة التطهيرات وتنظيف الأنهر والجداول من الأعشاب والنباتات الضارة لضمان سرعة وانسيابية عالية لجريان المياه.، كما شمل الاجتماع مناقشة فقرات قانون الري رقم ٨٣ لسنة ٢٠١٧، هذا وحضر الاجتماع الوكيل الفني للوزارة و رئيس وأعضاء هيأة الخبراء والمديرين العامين في الوزارة وتشكيلاتها وعدد من المعنيين بالشأن المائي.

مدير عام الاستكشافات النفطية يستقبل المهنئين بمناسبة عيد الأضحى المبارك

استقبل مدير عام شركة الاستكشافات النفطية الأستاذ نشوان محمد نوري المهنئين بمناسبة عيد الأضحى المبارك من منتسبي الشركة حيث توافد المنتسبون من مختلف تشكيلات الشركة مقدمين التهاني والتبريكات ،

من جهته أعرب المدير العام عن سعادته بتلك التهاني والتبريكات متمنياً في الوقت ذاته الصحة والسلامة لجميع العاملين في الشركة وان يعم الأمن والأمان في بلدنا العزيز .

وزارة النقل : الموانئ تقدم خدمات ملاحية بكفاءة عالية للمرافئ النفطية وبإشادة برلمانية

قدمت وزارة النقل متمثلة بالشركة العامة لموانئ العراق استعدادها لتنفيذ مهامها بكفاءة عالية لعمليات الإرساء والإقلاع لناقلات النفط من خلال توفر القطع البحرية التخصصية بإشادة اللجنة البرلمانية .

وقال مدير عام الشركة المهندس فرحان محيسن الفرطوسي :استناداً لتوجيهات وزير النقل الكابتن ناصر حسين الشبلي بتقديم الاستعداد الكامل لتنفيذ المهام الملاحية في عمليات الإرساء والإقلاع لناقلات النفط في المرافئ النفطية بكفاءة عالية وإمكانيات من خلال توفر القطع البحرية التخصصية .

ومن جانبه أشاد رئيس لجنة الخدمات في مجلس النواب الدكتور وليد السهلاني بعمل الموانئ لتقديمها الخدمات الملاحية للمرافئ النفطية عبر أسطول الساحبات التخصصية بواقع ١٢ قطعة بحرية حيث تؤدي مهامها بكفاءة وعمل تخصصي وتوفير سكن ملائم للملاكات البحرية, مؤكدا على سعي لجنته بمعالجة الإشكاليات بين شركة نفط البصرة والموانئ وحلها بالطرق الفنية والقانونية.

يذكر ان موانئ العراق تقوم بأعمال الملاحة البحرية وتوفير السكن في عرض البحر للملاكات البحرية من خلال تعاقدها مع شركة عراقية (جوار الخليج) وفق معايير عقد التشغيل المشترك .

حركة البناء والإعمار في النجف انطلقت من جديد .. الياسري يعلن استئناف العمل بتأهيل شوارع حي النصر

العراق الاخبارية / زهير الخالدي

أعلن محافظ النجف الأشرف لؤي الياسري عن استئناف العمل بتأهيل شوارع حي النصر بعد توقف اضطراري بسبب جائحة كورونا وما رافقها من أحداث صحية أدت إلى توقف مجمل المشاريع.

الياسري وأثناء أشرافه الميداني على تأهيل شوارع حي النصر أوضح بأن استئناف الاعمال في جميع المشاريع المتوقفة بسبب جائحة كورونا من أولويات الحكومة المحلية في النجف الأشرف وتم مفاتحة الحكومة المركزية بذلك ونستبشر خيراً خلال الأيام القليلة القادمة والتي ستشهد حركة الإعمار تحرك بما يخدم ابناء المدينة المقدسة

وأشار المحافظ الى استئناف العمل في المقطع الأول لحي النصر والذي يتضمن تأهيل أكثر من (٢٥ شارع) من أرصفة وقالب جانبي وتبليط

مدير زراعة بابل يزور مشروع غابات المدحتية لمتابعة أعمال تأهيله

زار مدير زراعة بابل المهندس خالد عبيد علي القره غولي مشروع غابات المدحتية وكان في استقباله مدير المشروع وتأتي الزيارة من اجل متابعة أعمال تأهيل الغابة من قبل القائمين عليها وبالجهود الذاتية رغم قلة الإمكانيات المتوفرة.

وقد وعد القره غولي بتوفير كل الإمكانيات لإنجاح مثل هكذا مشاريع لما لها من أهمية كبيرة في منع تدهور التربة وتآكلها وتوفير الغطاء النباتي الواسع من الأشجار حيث يحافظ علي التربة وعلى خصوبتها من تأثير الشمس أو الأمطار كما تعمل كحاجز طبيعي للمدن

صيانة انبوب نقل النفط الخام المغذي لمحطة كهرباء النجيبية في محافظة البصرة الفيحاء بوقت قياسي واستئناف عمليات الضخ

من جديد كوادر شركة خطوط الانابيب النفطية تسجل افضل قصص التحدي بعد ان تمكنت من صيانة وتأهيل انبوب النفط الخام المغذي لمحطة كهرباء النجيبية الحيوي في محافظة البصرة الفيحاء

اذ ان الفرق الفنية والهندسية التابعة للشركة في هيأة عمليات الجنوب والمتمثلة بـ شعبة الوقود الصناعي وفرق السلامة والاطفاء والنقل وبالتعاون مع كوادر شركة نفط البصرة استطاعت من تفريغ الانبوب المغذي للمحطة من المكثفات والسوائل التي ادت الى مشاكل في عمليات تشغيل المحطة المذكوره انفاً كادت تصل الى مرحلة الاطفاء التام الا ان عزيمة واصرار كوادرنا البطلة مكنتهم من انجاز العمل و بوقت قياسي لتستقر الية تشغيل المحطة بكامل طاقاتها ومن الجدير بالذكر ان محطة كهرباء النجيبية هي احد المحطات الحيوية في محافظة البصرة و التي تعمل بطاقات عالية وتغذي اغلب المناطق الجنوبية بالطاقة الكهربائية في الوقت الذي تؤكد فيه شركة خطوط الانابيب النفطية حرصها على توفير ونقل الوقود لتشغيل كافة محطات انتاج الطاقة الكهربائية وتأمين احتياجاتها في عموم محافظات القطر بهدف استمرار تزويد المواطنين بالطاقة الكهربائية بوركت تلك الايادي التي تسعى دوما لخدمة بلدنا الحبيب ومن الله التوفيق

شركة نفط الشمال .. تشغيل معمل (العلم) للأوكسجين وتجهيز مستشفى كركوك بما لا يقل عن (٥٠) اسطوانة يومياً

العراق الاخبارية / علي ابراهيم حسن

بناءاً على توجيهات الأستاذ (محمد سالم محمد) معاون المدير العام وبأشراف الأستاذ (حمد راجي عايد) مدير هيأة حقول نفط صلاح الدين ، تم وبجهود استثنائية وبسواعد الغيارى من الكوادر الهندسية والفنية من هيأة حقول نفط صلاح الدين تشغيل معمل(العلم) للأوكسجين لغرض تزويد مستشفيات كركوك بالأوكسجين وتمثلت تلك الجهود بنصب مولدة كهربائية في المعمل وتصليح العطلات فيه وإدخاله الخدمة مع نقل الوقود اللازم لتشغيل المولدة وتحت حرارة الشمس الملتهبة يوميا مع المرابطة المستمرة في المعمل ، وتم يوم أمس تزويد مستشفى / ازادي بأول دفعة من اسطوانات الأوكسجين من هذا المعمل البالغ عددها(١٢٠)أسطوانة ، بتنسيق ومتابعة من قبل السيد (غسان عنة) ممثل الشركة في خلية الأزمة وعضو مجلس الإدارة، والمعمل مستمر بالعمل لهذا الغرض وبصورة موازية لمعمل أوكسجين الشركة المستمر بتجهيز مستشفى كركوك بما لا يقل عن(٥٠) أسطوانة أوكسجين يوميا.

مع الحدث

الملفات الساخنة .... و حلولها الناعمة

بهاء عبد الصاحب كريم

في العراق يسعى الجميع ان يكون رقما في معادلة العراق الجديد بساحة مفتوحة للعمل و الابداع مقترنة بالرغبة و الإرادة و التصميم حيث تتباين من شخص لأخر حسب تأثيره وعلاقاته بالديمقراطية التوافقية و الحزبية الضيقة و الدين و القومية , السلطة التنفيذية مهما يكن ردة فعلها و قوة قراراتها تصطدم بهذه المعوقات الجديدة حيث تتولد لديها حالة فزع و ضيق و تردد هذا الطوق ولد فساد مستشري بسياسة (الك يلقوي) و اصبح واقع مفروض لا يمكن المساس به و تغييره و ظلت اسواط القهر و الظلم بضراوة تلفح ظهور المواطن العراقي بوسائل قهر لا توصف و ظلام دهاليز لا ترى بصيص ضوء أو امل فيه واحدة من اكثر الملفات سخونة و فسادا يعيشها المواطن يوميا تحت محرقة الشمس و درجات حرارة عالية هي الكهرباء هذه المشكلة امتدت منذ (١٩٩٠) و لغاية يومنا هذا مع العرض ان وزارة الكهرباء تعد من أغنى وزارات الدولة العراقية حسب قول مسؤوليها بميزانيات ضخمة هدرت بين فساد مالي و اداري لا يُعرف مصيرها أو ضياع ابواب صرفها كما ضاع فيها (الخيط و العصفور) لا امل مرأي أو تطور ملحوظ فحلولها ترقيعية و آنية بعيدة عن التنظيم و التخطيط و اهم اسباب عدم قدرتها على النهوض هي (محطات توليد متهالكة و قديمة ، أسلاك ناقلة تالفة ، تعرضها لعلميات التخريب و السرقات ، أحمال زائده نتيجة التجاوز على الشبكة الكهربائية ، الانفتاح الاقتصادي غير المدروس واستيراد أجهزة التبريد والتكييف غير خاضع لرقابة ، زيادة عدد السكان) ، اغلب الخبراء اعلنوا الى احتياج العراق الى الطاقة الكهربائية و باستطاعة شركة سيمنز الالمانية و جنرال الكتريك الامريكية ان عملتا معا ان تنجزان المطلوب بخمسة اعوام بعمل مستمر بدون تلكأ او توقف لكن يد الخراب و المصالح الشخصية و المؤثرات الحزبية و الولاءات الكتلوية حالة دون عملهما او اعطائهما فرصة لذلك و بدلا من حل المشكلة جذريا و انهاء الأزمة في البلد و طوي ملفها بالكامل نلاحظ هناك لهاث غير مدروس لحلول ترقيعية مقابل مليارات الدولارات تحت تأثيرات اقليمية و دول الجوار أو مصالح شخصية منها تجهيز الكهرباء من ايران او من دول الخليج فبدل ان يقوم العراق بانتاج الطاقة الكهربائية نقوم باعطاء ملايين الدولارات من اجل كمية من الكهرباء و المحصلة هم لهم الفائدة من خلال بيع الكهرباء و نحن لنا الخسارة المالية و نبقى بدون محطات لتوليد الكهرباء ، اما اهم ما حطمته الطاقة الكهربائية في العراق هي التسبب بغلق المصانع الاهلية و المعامل كونها لا تسد الحاجة الفعلية للإنتاج بسبب (تكلفة الوقود الكبيرة ، صيانة المولدات ، اجور التشغيل ، خسائر متأتية نتيجة التحويل بين الكهرباء الوطنية و الخاص) يضاف لذلك تأثر المشاريع الزراعية و الاقتصادية و جميع مناحي الحياة بهذا التلكؤ الحيوي للطاقة التي يعتبر عصب الحياة بعد الماء ، فتح ملف الكهرباء و البدء بتدقيق اوراقه سيفتح ابواب موصدة و عميقة امام المتصدي من قبل اصحاب المصالح و المستفيدين من هذا الواقع المفروض ربما يؤدي الى مالا يحمد عقباه و يواجه بأساليب و ادوات معروفة ، على المتصدي ان يعي لها لكي نعمل بشفافية و خطط ناعمة ندع ملفات غير محسوسة تحت اليد حيث يتم فتحها تباعا كما قال الرئيس الكاظمي و نبدئ بالملف المحسوس و المهم الذي قد يتسبب بأسقاط الحكومة ان استفحل امره مثلما رأينا بالتظاهرات الجماهيرية ضد حكومتي العبادي وعبد المهدي اذا الطريق محفوف بعقبات و تحديات و علينا توخي الدقة و الحذر بالتعامل معها خوفا من انفجار الغامها و قطع خيوطها التي يمسك المتصدي زمامها ، الكهرباء واحدة من ملفات مهمة مضى على رداءتها سنوات عجاف صرفت المليارات دون جدوى تسببت بتعطيل الصناعة و توقفت المعامل و انهت الزراعة و خلقت جيوش من العاطلين ندعوا الكاظمي ان يمسك ملف الكهرباء من موقع ادنى و اضعا اما عينيه (الاهتمام الكلي و الرئيسي بمحطات انتاج الطاقة كونها متهالكة و قديمة ، اعادة تسليك خطوط النقل باسلاك جديدة و حديثة ، ضمان العدالة بالتوزيع من خلال رقابهة صارمة و متابعة ميدانية ، توفير الأمن للعاملين فيها و حماية الخطوط الناقلة بين المركز و المحافظات ، وضع هذه الاصلاحات الجوهرية بيد شركات عملاقة ضمن فترة زمنية و خطة استراتيجية طويلة الامد بعيدا عن التأثيرات الجانبية و الاملاءات الحزبية و التبعية ، اعادة تقييم العمل في وزارة الكهرباء منذ عام ٢٠٠٣ و لغاية يومنا هذا متتبعين المبالغ المرصودة و ما تحقق من انجاز و المتبقي لا كمالها و اين صرفت الاموال المرصودة طيلة الفترة الماضية) ان التحسن في مجال الطاقة الكهربائية سيؤدي الى (عودة الصناعة المحلية ، تقنين الاستيراد الاجنبي ، المحافظة على العملة الصعبة ، تشغيل الايادي العاملة و القضاء على جيوش العاطلين ، قطع يد الفاسدين و المرتشين و المنتفعين) و عودة الاستقرار و الراحة النفسية لشعب كتب عليه ان يكون مظلوما .

الشركة العامة للتصميم وتنفيذ المشاريع تعلن عن أعمالها في مشروعي تأهيل وحدات الطاقة في مصفى بيجي وإنشاء خزانات تحسين البنزين في مصفى السماوة

أعلنت الشركة العامة للتصميم وتنفيذ المشاريع إحدى شركات وزارة الصناعة والمعادن عن استمرارها بتنفيذ عدد من المشاريع لصالح وزارة النفط.

وذكر مدير عام الشركة المهندس حسين حسن جواد في تصريح للمكتب الإعلامي في الوزارة أن كوادر قسم المشاريع النفطية والبتروكيمياوية مستمرة بتنفيذ أعمالها في مشروع تأهيل وحدات الطاقة والخدمات الصناعية لمصفيي صلاح الدين (١ و ٢) في مصفى الصمود في بيجي لصالح شركة مصافي الشمال ، لافتا إلى أن هذه الأعمال تتضمن تأهيل منظومات الخدمات الصناعية المتنوعة كمنظومة معالجة مياه المراجل ومنظومة النتروجين ومنظومة البخار ومنظومة زيت الوقود ومنظومة المياه الصناعية إضافة إلى بناء منشآت مختلفة وتأهيل أخرى ، مشيرا إلى أن الكوادر تكثف جهودها لانجاز الأعمال الإضافية التي تم إحالتها إلى الشركة في الموعد المحدد ضمن ملاحق العقد المبرم بين الطرفين.

ديوان محافظة بابل / مديرية بلديات بابل
لجنة البيع والايجار

العدد: ٥٠٥
التاريخ ٢٠٢٠/٨/٩

اعلان اعادة تقدير

تعلن لجنتنا عن اجراء المزايدة العلنية لتاجير الاملاك المبينة تفاصيلها ادناه والعائدة لمديرية بلدية (المشروع) وفق قانون بيع وايجار اموال الدولة رقم ٢١ لسنة ٢٠١٣ فعلى من يرغب بالاشتراك بالمزايدة العلنية مراجعة البلدية المعنية خلال مدة (٣٠) يوما تبدأ من اليوم التالي لنشر الاعلان في احدى الصحف اليومية مستصحبين معهم التامينات القانونية التي لا تقل عن ٢٠٪ من القيمة المقدرة من بدل الايجار لكامل مدة العقد وستجري المزايدة في تمام الساعة ١٢ ظهر اليوم الاخير لمدة الاعلان في ديوان البلدية المعنية ويتحمل من ترسو عليه المزايدة كافة الاجور المترتبة على ذلك وعلى ان يقدم من ترسو عليه المزايدة كفالة عقارية ضامنة بمبلغ الاحالة في حالة رغبته بالتقسيط وموافقة المخول وخلال مدة ثلاثون يوما من تبلغه بحصول المصادقة وبعكسه يعتبر ناكلا علما ان مدة الايجار هي سنة واحدة مع التقدير

ت	نوع الملك	رقمه	مساحته	القيمة التقديرية	
				رقما	كتابة
١	كشك	(٢٩)	١٤م٢	٤٠٨,٠٠٠	اربعمائة وثمانية الاف دينار سنويا
٢	حانوت حدادة ابواب وشبابيك	على القطعة المرقمة (٢٩٩١/١) م٣٦ الجزيرة	١٣١,٢٥م٢	٤٦٤,٠٠٠	اربعمائة واربعة وستون الف دينار سنويا
٣	كشك	(٩٨)	١٨م٢	١٩٦,٠٠٠	مئة وستة وتسعون الف دينار سنويا
٤	كشك	(٢٥)	١٥,٥م٢	٦١٢,٠٠٠	ستمائة واثنا عشر الف دينار سنويا

ملاحظة :يكون مبلغ التامينات القانونية حسب التعليمات الحسابية المعمول بها في المؤسسات البلدية ويكون اخر موعد لاستلام التامينات هو اليوم الاخير لموعد الاعلان الساعة الثانية عشر ظهرا.

رئيس مهندسين
عبد الجليل عبد علي ردام الشجيري
مدير بلديات بابل

ديوان محافظة بابل / مديرية بلديات بابل
لجنة البيع والايجار

العدد: ٥٠٦
التاريخ ٢٠٢٠/٨/٩

اعلان اعادة تقدير

تعلن لجنتنا عن اجراء المزايدة العلنية لتاجير الاملاك المبينة تفاصيلها لاحقا والعائدة لمديرية بلدية (المشروع) وفق احكام قانون بيع وايجار اموال الدولة رقم ٢١ لسنة ٢٠١٣ فعلى من يرغب بالاشتراك بالمزايدة العلنية مراجعة البلدية المعنية خلال مدة (٣٠) يوما تبدأ من اليوم التالي لنشر الاعلان في احدى الصحف اليومية مستصحبين معهم التامينات القانونية التي لا تقل عن ٢٠٪ من القيمة المقدرة وستجري المزايدة في تمام الساعة ١٢ ظهر اليوم الاخير لمدة الاعلان ويتحمل من ترسو عليه المزايدة كافة الاجور المترتبة على ذلك وعلى ان يقدم من ترسو عليه المزايدة كفالة عقارية ضامنة بمبلغ الاحالة في حالة رغبته في التقسيط وموافقة المخول وخلال مدة ثلاثون يوما من تبلغه بحصول المصادقة وبعكسه يعتبر ناكلا علما ان مدة الايجار هي سنة واحدة مع التقدير

ت	نوع الملك	رقمه	مساحته	القيمة التقديرية	
				رقما	كتابة
١	ساحة وقوف سيارات	١٩٩	(١)دونم و(١) اولك	٦٧,٢٠٠,٠٠٠	سبعة وستون مليون ومائتان الف دينار سنويا

ملاحظة :
١-يكون مبلغ التامينات القانونية حسب التعليمات الحسابية المعمول بها في المؤسسات البلدية ويكون اخر موعد لاستلام التامينات هو اليوم الاخير لموعد الاعلان الساعة الثانية عشر ظهرا.
٢- يلتزم من ترسو عليه المزايدة بمضمون كتاب محافظة بابل / اللجنة الامنية العليا المرقم ٩٦٠١ في ٢٠١٤/٤/٧ والمبلغ الى كافة المؤسسات البلدية بكتاب مديرية بلديات بابل / الاملاك المرقم ١٣٨٣٧ في ٢٠١٤/٤/١٤ .

رئيس مهندسين
عبد الجليل عبد علي ردام الشجيري
مدير بلديات بابل

﴿مقتبس حكم غيابي﴾

محكمة قوى الامن الداخلي الاولى
المنطقة الخامسة
القضية المرقمة ٢٠١٩/٨٦٩

١-اســـم المحكمـة : محكمة قوى الامن الداخلي الاولى المنطقة الخامسة
٢-اسم المدان الغائب : الشرطي رمزي محمود حسين علي (مطرود من الخدمة)
٣-رقـــم الدعـــوى : ٢٠١٩/٨٦٩
٤-تاريخ ارتكاب الجريمة:عام ٢٠١٢
٥-تـــاريخ الحكـــم : ٢٠١٩/١١/١٢
٦-المـــادة القـــانونية: (٣٧) من ق.ع.د رقم ١٤ لسنة ٢٠٠٨
٧-المنسوب الى / قيادة حرس حدود المنطقة الرابعة .
٨-خلاصة الحكم // تبديل مادة الاحالة من المادة (٣٤/اولا وثانيا) من ق ع د رقم ١٤ لسنة ٢٠٠٨ المعدل الى المادة (٣٧/اولا وثانيا) من ق ع د رقم ١٤ لسنة ٢٠٠٨ كونها الاكثر انطباقا مع فعل المتهم وكون الفعل وقع قبل صدور تعديل قانون قوى الامن الداخلي وعملا باحكام المادة ٣١ من ق ا د رقم ١٧ لسنة ٢٠٠٨.
٩-عدم شمول المتهم اعلاه بقانون العفو رقم ٢٧ لسنة ٢٠١٦ لعدم تسديده مبلغ التضمين المترتب بذمته
١٠- الحبس البسيط لمدة (ستة اشهر) وفق احكام المادة (٣٧/اولا الشق الاول) من (ق-ع-د) رقم (١٤) لسنة ٢٠٠٨ كونه القانون الاصلح للمتهم عملا باحكام المادة ٢/٢ ق.ع رقم ١١١ لسنة ١٩٦٩ المعدل وبدلالة المواد (٦١/اولاً) و (٦٩/اولاً) من (ق-أ-د) رقم (١٧) لسنة ٢٠٠٨ وذلك لاهماله وتسببه بحصول اضرار بالعجلة الحكومية المرقمة (٦٥٦٦٠٨) نوع فورد سلفادور والتي بذمته بتاريخ ٢٠١٢/١٢/٣ .
١١-تضمينه مبلغ مقداره (١٠,٥٠٠,٠٠٠) عشرة ملايين وخمسمائة الف دينار وفق المادة (٣٧) ثانيا من(ق-ع-د) رقم (١٤) لسنة ٢٠٠٨ عن قيمة الاضرار الحاصلة بالعجله الحكومية الموصوفة اعلاه وحسب ماجاء بقرار اللجنه الفنية المرقم ١٢١ في ٢٠١٣/٤/٢٨ الصادر من اليات الحدود تستحصل منه بالطرق التنفيذية.
١٢-اخراجه من الخدمة في قوى الامن الداخلي استنادا لاحكام المادة (٤٢/ثانيا) من (ق- ع-د) رقم (١٤) لسنة ٢٠٠٨ بعد اكتساب الحكم الدرجة القطعية بدلالة المادة (٨٩/اولا) من ق أ د رقم ١٧ لسنة ٢٠٠٨ وبدلالةالمادة ٢/٢ ق.ع رقم ١١١ لسنة ١٩٦٩ المعدل.
١٣- إعطاء الموظفين العموميين صلاحية القاء القبض عليه أينما وجد لتنفيذ الحكم الصادر بحقه وإلزام المواطنين بالإخبار عن محل إختفائه إستناداً لأحكام المادة (٦٩/ثانياً وثالثاً) من (ق-أ-د) رقم (١٧) لسنة ٢٠٠٨ .
١٤- حجز امواله المنقولة والغير منقولة إستناداً لأحكام المادة (٦٩/رابعاً) من (ق-أ-د) رقم (١٧) لسنة ٢٠٠٨.
١٥-تنزيل اضرار العجلة الحكومية المشار اليها اعلاه من ذمة المتهم بعد استيفاء مبلغ التضمين واكتساب قرار الحكم الدرجة القطعية.
١٦- تحديد اتعاب محاماة للمحامي المنتدب (حسين عبدالامير جابر) البالغة (٢٥،٠٠٠) خمسة و عشرون الف دينار عراقي تصرف له من خزينة الدولة بعد إكتساب الحكم الدرجة القطعية .

قرارا غيابياً صادراً بإتفاق الآراء إستناداً لأحكام المادة(٦٠/سادساً) من (ق-ا-د)رقم (١٧) لسنة ٢٠٠٨ قابلاًللإعتراض والتمييز إستناداً لأحكام المادة (٧١/اولاً وثانياً) من نفس القانون وافهم بتاريخ ٢٠١٩/١١/١٢ .

اللواء الحقوقي
عمران جسام محمد الطائي
رئيس محكمة قوى الامن الداخلي الاولى
المنطقة الخامسة

محافظة المثنى
مديرية بلدية السماوة / لجنة البيع والإيجار الأولى
اعلان

تعلن لجنة البيع والايجار الاولى في بلدية السماوة عن بيع قطعة الارض السكنيه المدرج تفاصيلها وموقعها ادناه وحسب كتاب وزارة الاعمار والاسكان والبلديات العامة / مديرية البلديات العامة / الاملاك الرقم ١٣٦٦٢ في ٢٠١٩/٤/٢٩ الذي حصلت بموجب الموافقة على السير بأعلان القطعة ادناه بالمزايده العلنية وبالمساحة ومبلغ المؤشر ازائها منه للمتر المربع الواحد وتعليمات وزارة الاعمار والاسكان والبلديات والاشغال العامة / مديرية البلديات العامة / الاملاك المرقم ٤٠١٥ في ٢٠١٤/٢/٥ . فعلى الراغبين الاشتراك بالمزايدة العلنية للمواطنين كافة مراجعة البلدية على لدفع التأمينات القانونية البالغة ٢٠٪ خلال مدة ٣٠ يوم تبدأ من اليوم التالي لنشر الاعلان واستناداً لقانون ٢١ لسنة ٢٠١٣ المعدل الخاصة ببيع وأيجار اموال الدولة واستناداً لنص المادة ١٥ منه وستجري المزايدة بعد الساعة العاشرة صباحاً من اليوم الاخير من مده المزايدة وفي حالة مصادفة عطلة رسمية تأجل المزايدة الى اليوم التالي ويكزن مكانها في بناية بلدية السماوة على ان يتحمل المشتري اجور الاعلان واجور الجان والمصاريف الاخرى البالغة ٢٪ من بدل الشراء .

الشروط
١-يجري البيع للمواطنين كافة .
٢-ان لا يكون المتقدم للمزايده مستفيد سابقا
٣-ان يكون المتقدم للمزايده متزوجا او معيلاً
٤-ان يقدم الراغب بالمزايده اقرارا خطيا وفق قرار مجلس قيادة الثوره المنحل المرقم ١٢٠ لسنة ١٩٨٢
٥-ان يسدد المشتري مبلغ المبيع كاملا خلال مدة ٣٠ يوما من تاريخ الاحاله
٦-لا يشترط بالمزايده مسقط الراس
٧-تقديم معامله كامله
٨-تقديم ما يؤيد عدم استفادته

ت	رقم القطعة والمقاطعة	المساحة	بدل التقدير للمتر المربع الواحد
١	٤٥٠٩/٤٧ م١١	٢٠٠ م٢	٧٥,٠٠٠ خمس وسبعون الف دينار
٢	٥٥١٨/٤٧ م١١	٢٠٠ م٢	٧٥,٠٠٠ خمس وسبعون الف دينار
٣	٥٥١٩/٤٧ م١١	٢٠٠ م٢	٧٥,٠٠٠ خمس وسبعون الف دينار
٤	١٥٨٥/٤٧ م١١	٢٠٠ م٢	٧٥,٠٠٠ خمس وسبعون الف دينار
٥	٢٣٢/٤٧ م١١	١٣٦,٠١ م٢	١١٥,٠٠٠ مائة وخمسة عشر الف دينار
٦	٨٢٤/٧ م٥	٢٩٨,٦٦ م٢	١٦٩,٠٠٠ مائة وتسع وستون الف دينار
٧	٨٧٨/٧ م٥	٢٥٠ م٢	١٦٠,٠٠٠ مائة وستون الف دينار

رئيس مهندسين / احسان سعد حسون
رئيس لجنة البيع والايجار الاولى

مديرية بلدية الديوانية
لجنة البيع والايجار الاولى

العدد: ١٤٣٠٢
التاريخ ٢٠٢٠/٧/ ٢٦

اعلان

تعلن لجنتنا عن اجراء مزايدة علنية للعقارات المدرجة تفاصيلها ادناه والعائدة الى مديرية بلدية الديوانية وفق القانون ٢١ لسنة ٢٠١٣ فعلى الراغبين بالايجار مراجعة مديرية بلدية الديوانية خلال مدة (١٥) يوم تبدأ من اليوم التالي للنشر مستصحبين معهم التامينات القانونية البالغة ٢٠٪ من القيمة المقدرة ولكامل مدة الايجار وجلب هوية الاحوال المدنية وبطاقة السكن وستجري المزايدة الساعة العاشرة صباح اليوم التالي لانتهاء فترة الاعلان في قاعة مديرية بلدية الديوانية ويتحمل المستاجر اجور النشر والاعلان والمصاريف القانونية الاخرى. وعلى المستاجر وضع كاميرات مراقبة

ت	نوع الملك ورقمه	رقم القطعة والمقاطعة	المساحة	مدة الايجار
١	حانوت رقم (٥١) سوق الصفا	٣٨١/١ سوق	١٠م٢	ثلاث سنوات
٢	حانوت رقم (١٦٦) سوق الصفا	٣٨١/١ سوق	٨م٢	ثلاث سنوات
٣	حانوت رقم (١٧٩) سوق الصفا	٣٨١/١ سوق	٨م٢	ثلاث سنوات
٤	حانوت رقم (١٣٤) سوق الصفا	٣٨١/١ سوق	٨م٢	ثلاث سنوات
٥	حانوت رقم (١٣٣) سوق الصفا	٣٨١/١ سوق	٨م٢	ثلاث سنوات
٦	حانوت رقم (١١٨) سوق الصفا	٣٨١/١ سوق	٨م٢	ثلاث سنوات
٧	حانوت رقم (٢) متنزه الديوانية العائلي	٢٠٧/١٧٦ جديد	٦٠٠م٢	ثلاث سنوات
٨	حانوت رقم (١٨٨) سوق الصفا	٣٨١/١ سوق	٨م٢	ثلاث سنوات
٩	حانوت رقم (٣٨) سوق الصفا	٣٨١/١ سوق	٥,١٦م٢	ثلاث سنوات

ملاحظة :-
١-في حالة وجود عطلة رسمية في يوم المزايدة فيمد الاعلان الى يوم العمل الذي يليه
٢-على من ترسو عليه المزايدة السير باجراءات التعاقد واستلام الملك بعد المصادقة مع ضرورة وضع كاميرات مراقبة
٣-على من ترسو عليه المزايدة تنفيذ الكشف التخميني والمخططات المعدة من قبل البلدية

مهندس اقدم / احمد عبد الحسين منخي / رئيس اللجنة

فقدان شخص

فقد المدعو (محمود عبد الواحد ابراهيم) والملصقة صورته اعلاه بتاريخ ٢٠١٧/٣/٢٠ في مدينة الموصل حميدات /بادوش من قبل عصابات داعش الارهابية ورغم البحث والتحري عنه لم يتم التعرف على مكان تواجده ولم يعلم مصيره فمن تتوفر لديه اي معلومات عنه اخبار اقرب محكمة تحقيق او مركز شرطة .

القاضي
احمد عباس سعيد العبيدي

محكمة الاحوال الشخصية في الموصل
رقم الدعوى/١٠٩٤٩/ش/٢٠١٩
اعلان تبليغ قرار حكم غيابي
المدعية/ بشرى نوري خلف العنوان – موصل – كوكجلي سابقا ومجهول محل الاقامة حاليا
اصدرت محكمة الاحوال الشخصية في الموصل قرارها الغيابي في الدعوى المرقمة ١٠٩٤٩/ش/٢٠١٩ بتاريخ ٢٠١٩/١١/١٢ والمتضمن الحكم التفريق بين المدعية وزوجها المدعى عليه واعتباره طلاقا رجعيا واقعا للمرة الاولى بحيث يجوز للمدعى عليه مراجعة زوجته المدعية اذا عاد من الهروب خلال عدتها الشرعية وعلى المدعية التزام العدة الشرعية البالغة ثلاثة قروء اعتبارا من تاريخ التفريق اعلاه وعدم الزواج من رجل اخر لحين انتهاء عدتها واكتساب الحكم الدرجة القطعية.
ولثبوت مجهولية محل اقامتك حسب اشعار المبلغ مركز شرطة اشور تقرر تبليغك بصحيفتين يوميتين با القرار المذكور اعلاه ولك حق الطعن ضمن المدة القانونية وحسب الاصول.
القاضي
فارس فيصل خورشيد

محكمة الاحوال الشخصية في الموصل
رقم الدعوى/١٧٨٠/ش/٢٠٢٠
اعلان قرار حكم غيابي
المدعية/ سحر عدنان محمود
المدعى عليه / ميسم باسم عيسى العنوان – موصل – حي الزنجيلي سابقا ومجهول محل الاقامة حاليا
اصدرت محكمة الاحوال الشخصية في الموصل قرارها الغيابي في الدعوى المرقمة ١٧٨٠/ ش/٢٠٢٠ بتاريخ ٢٠٢٠/٣/٨ والمتضمن الحكم التفريق بين المدعية وزوجها المدعى عليه واعتباره طلاقا رجعيا واقعا للمرة الاولى بحيث يجوز للمدعى عليه مراجعة زوجته المدعية اذا عاد من الهروب خلال عدتها الشرعية وعلى المدعية التزام العدة الشرعية البالغة ثلاثة قروء اعتبارا من تاريخ التفريق ٢٠٢٠/٣/٨ وعدم الزواج من رجل اخر لحين انتهاء عدتها واكتساب الحكم الدرجة القطعية.
ولثبوت مجهولية محل اقامتك حسب اشعار المبلغ القضائي محمود خليف حسن ومختار منطقة حي الزنجيلي علي محمد حامد رجب العبيدي تقرر تبليغك بصحيفتين يوميتين با القرار المذكور اعلاه ولك حق الطعن ضمن المدة القانونية وحسب الاصول.
القاضي
فارس فيصل خورشيد

محكمة الاحوال الشخصية في الموصل
رقم الدعوى/١٢٤٦/ش/٢٠٢٠
اعلان تبليغ قرار حكم غيابي
المدعية/ فطومة صالح محمود
الى المدعى عليه / ياسين فتحي يوسف العنوان – موصل – حي الانتصار سابقا ومجهول محل الاقامة حاليا
اصدرت محكمة الاحوال الشخصية في الموصل قرارها الغيابي في الدعوى المرقمة ١٢٤٦/ ش/٢٠٢٠ بتاريخ ٢٠٢٠/٣/٥ والمتضمن الحكم تاييد حضانة المدعية لاطفالها كل من (رحمة تولد ٢٠٠٨) و (راكان تولد ٢٠١٠) و (بكر تولد ٢٠١١) و (جنات تولد ٢٠١٣) و (خديجة تولد ٢٠١٧) اولاد المدعى عليه الداعشي لغرض مراجعة الدوائر الرسمية فيما يتعلق بمصلحة المحضونين.
ولثبوت مجهولية محل اقامتك حسب اشعار المبلغ القضائي ومختار المنطقة تقرر تبليغك بصحيفتين يوميتين با القرار المذكور اعلاه ولك حق الطعن ضمن المدة القانونية وحسب الاصول.
القاضي
ابراهيم احمد سالم

فقدان بطاقة كي كارد
فقدت مني بطاقة كي كارد الصادرة من مصرف الرشيد والمرقمة (٦٣٣٠١٣٩٤٦٧٤٣٦٤٨٥) باسم (فرحان خضير خفيف زكم) فعلى من يعثر عليها تسليمها الى جهة الاصدار

دائرة التسجيل العقاري / الحمزة
طلب تسجيل عقار مجددا
بناء على الطلب المقدم الى هذه الدائرة بتاريخ ٢٠٢٠/٣/١١ لتسجيل تمام العقار تسلسل ٢٠٧٣ محلة (الحمزة الصوب الكبير) باسم (سهيلة راضي حسن) مجددا باعتباره حائزا له بصفة المالك للمدة القانونية ولغرض تثبيت الملكية المذكورة تمهيدا للتسجيل وفق احكام قانون التسجيل العقاري رقم (٤٣) لسنة ١٩٧١ قررنا اعلان هذا الطلب فعلى كل من يدعي بوجود علاقة او حقوق معينة على هذا العقار تقديم مالديه من بيانات الى هذه الدائرة خلال مدة ثلاثون يوما اعتبارا من اليوم التالي لنشر هذا الاعلان وكذلك الحضور في موقع العقار في الساعة العاشرة صباحا من اليوم التالي لانتهاء مدة هذا الاعلان وذلك لاثبات حقوقه موقعيا في الكشف الذي سيجري في اليوم المذكور.
ملاحظ دائرة التسجيل العقاري /الحمزة
علاء قاسم شنشول
//////////////////////////

مجلس القضاء الاعلى
رئاسة محكمة استئناف نينوى الاتحادية
محكمة تحقيق الموصل الايمن
العدد : ٥٨٧٣
التاريخ : ٢٠٢٠/٧/١٣
اعلان عن مفقود
فقدت المدعوة (زينب قتيبة احسان ابراهيم) والملصقة صورتها اعلاه بتاريخ ٢٠١٧/٤/٢٨ في مدينة الموصل ورغم البحث والتحري عنه لم يتم التوصل الى مكان تواجده او معرفة مصيره فمن تتوفر لديه ايه معلومات عنه اخبار اقرب محكمة تحقيق او مركز شرطة .
القاضي
احسان علي الهاشمي
////////////////

محكمة بداءة كربلاء
العدد / ٢٨٤٨/ب/٢٠١٩
الى المدعى عليها / زينب كريم محسن
بتاريخ ٢٠١٩/٩/١٧ اصدرت هذه المحكمة قرارها في الدعوى المرقمة ٢٥٣٢/ب/٢٠١٩ المتضمن الحكم بالزامك بتأديتك للمدعي (ماهر محمود محمد – المدير المفوض لشركة عيون المسك للتجارة العامة – اضافة لوظيفته) مبلغا قدره (خمسة ملايين وثلاثمائة واربعة وتسعون الف وخمسمائة دينار) ونظرا لمجهولية محل اقامتك في الوقت الحاضر لذا تقرر تبليغك اعلانا بصحيفتين يوميتين رسميتين وذلك عن القرار الصادر في هذه الدعوى ولك حق الاعتراض والاستئناف والتمييز خلال المدة القانونية
القاضي
علي عبد الحميد مكي

جمهورية العراق
وزارة العدل
دائرة الكاتب العدل في الاعظمية
العدد العمومي : ١٠٨٥٦
رقم السجل/ ٥٤
التاريخ ٢٠٢٠/٨/١٠
ملحق نشر اعلان
بواسطة السيد كاتب عدل الاعظمية المحترم
الى السيدة: اميره سمير محمد العنوان : الصليخ م٣٢٦ ش/٣٦ – مقابل مول الكوخ – محل مفروشات الاميرة
سبق وان استاجرتي المحل الكائن على العقار المرقم ٩٥٦/٦٨ مقاطعة ٢٢ راغبه خاتون ببدل ايجار شهري مقداره (١،٠٠٠،٠٠٠) مليون دينار عراقي شهريا بتاريخ ٢٠١٨/١٢/١٥ ولمدة سنة واحدة وحيث ان دفع الايجار هو يوم ١٥ من كل شهر لذا ينتهي عقد الايجار بتاريخ ٢٠٢٠/٨/١٤ ولعدم رغبت موكلتي في تجديد عقد الايجار لذا ننذركم بلزوم تخلية المحل في نهاية اليوم المشار اليه في اعلاه وذلك استنادا للمادة ٧٤١ من قانون المدني وتسليمه خاليا من الشواغل وبخلافه سوف نلجا الى اتخاذ الاجراءات القانونية امام المحاكم المختصة للمطالبة بفسخ العقد والتعويض وتخلية الماجور مع التقدير .
بموجب الانذار الصادر من كاتب عدل الاعظمية بعدد عمومي (١٠١٥٤) في ٢٠٢٠/٧/٢٢
المنذر : عماد شريف صباح /بموجب الوكالة بالعدد ١٨٠٥٠ في ٢٠١٨/٧/١٢ كاتب عدل الاعظمية عن جنان عبد اللطيف حميد
رقم الهوية : ١٩٦١٤٧٠٧٩١٨٨ في ٢٠١٨/١٠/١١ AL3493321
العنوان : الصليخ م/٣٢٨ز/١٤ د/٨٥ الاستمارة : ٢٤٤٠١
الكاتب العدل
رعد جاسم المهدي

فقدان هوية
فقد مني هوية الدائرة (الباج التعريفي) باسم (ميثم احمد سليمان) اثناء الدوام الرسمي في مجمع مدينة الطب يوم الاحد المصادف ٢٠٢٠/٥/١٧ فعلى من يعثر عليه تسليمه الى جهة الاصدار

محافظة المثنى / مديرية بلدية السماوة / لجنة البيع والإيجار الأولى
إعلان

تعلن لجنة البيع والإيجار لبلدية السماوة عن إيجار العقارات أدناه بالشروط المدرجة أدناه فعلى جميع الراغبين الاشتراك بالمزايدة العلنية مراجعة البلدية المذكورة مستصحبين معهم التأمينات القانونية والبالغة ٢٠٪ وخلال ١٥ يوماً تبدأ من اليوم التالي لنشر الإعلان

الشروط :
-مدة العقد سنة واحدة .
-لا يجوز إيجار العقار من الباطن .
-كل ما يضاف للمنشأ يعود ملك للبلدية .
-على المستأجر إخلاء العقار عند حاجة البلدية إليه .
-تسديد الإيجار كاملا خلال شهر من تاريخ الاحالة البالغة سنة واحدة .
-لا تعاد الأمانات لصاحب الضم الأخير الا بعد تسديد كامل ما بذمته وانتهاء مدة الإيجار وتسليم المأجور بحالة جيدة .
-نسبة الأمانات ٢٠٪ من القيمة المقدرة .
-على المزايد جلب جنسية مصورة وبطاقة تموينية مصورة وصك مصدق بمبلغ الأمانات .
-يتحمل من ترسو عليه المزايدة أجور النشر والإعلان والدلالية .
ملاحظة // أعيد نشر الاعلان بسبب الظروف الاستثنائية وفرض حظر التجوال نتيجة جائحة كورونا خلال فترة المزايدة .

ت	اسم العقار	الموقع	المساحة م٢	مبلغ الأيجار السنوي الحالي
١	محل رقم ١٠	سوق القدس	٣×٤ م٢	٢,٢٣٥,٠٠٠ فقط مليونان ومائتان وخمسة وثلاثون الف دينار
٢	محل رقم ٩	سوق القدس	٣×٤ م٢	٢,٢٣٥,٠٠٠ فقط مليونان ومائتان وخمسة وثلاثون الف دينار
٣	محل رقم ٨	سوق القدس	٣×٤ م٢	٢,٢٣٥,٠٠٠ فقط مليونان ومائتان وخمسة وثلاثون الف دينار

رئيس مهندسين / احسان سعد حسون
رئيس لجنة البيع والايجار الاولى

محافظة المثنى / مديرية بلدية السماوة / لجنة البيع والإيجار الأولى
إعلان

تعلن لجنة البيع والإيجار لبلدية السماوة عن إيجار العقارات أدناه بالشروط المدرجة أدناه فعلى جميع الراغبين الاشتراك بالمزايدة العلنية مراجعة البلدية المذكورة مستصحبين معهم التأمينات القانونية والبالغة ٢٠٪ وخلال ١٥ يوماً تبدأ من اليوم التالي لنشر الإعلان

الشروط :
-مدة العقد سنة واحدة .
-لا يجوز إيجار العقار من الباطن .
-كل ما يضاف للمنشأ يعود ملك للبلدية .
-على المستأجر إخلاء العقار عند حاجة البلدية إليه .
-تسديد الإيجار كاملا خلال شهر من تاريخ الاحالة البالغة سنة واحدة .
-لا تعاد الأمانات لصاحب الضم الأخير الا بعد تسديد كامل ما بذمته وانتهاء مدة الإيجار وتسليم المأجور بحالة جيدة .
-نسبة الأمانات ٢٠٪ من القيمة المقدرة .
-على المزايد جلب جنسية مصورة وبطاقة تموينية مصورة وصك مصدق بمبلغ الأمانات .
-يتحمل من ترسو عليه المزايدة أجور النشر والإعلان والدلالية .

ملاحظة // أعيد نشر الاعلان بسبب الظروف الاستثنائية وفرض حظر التجوال نتيجة جائحة كورونا خلال فترة المزايدة .

ت	اسم العقار	الموقع	المساحة م٢	مبلغ الأيجار السنوي الحالي
١	محل رقم ٤٣	سوق الجملة	٣×٤ م٢	٢,٠٠٠,٠٠٠ فقط مليونان دينار
٢	محل رقم ٢	سوق الجملة	٣×٤ م٢	١,٣٠٠,٠٠٠ فقط مليون وثلاثمائة الف دينار
٣	محل رقم ١٠	سوق الجملة	٣×٤ م٢	١,٣٠٠,٠٠٠ فقط مليون وثلاثمائة الف دينار

رئيس مهندسين / احسان سعد حسون
رئيس لجنة البيع والايجار الاولى

وزارة العدل
مديرية التسجيل العقاري العامة
دائرة التسجيل العقاري في الرصافة الثانية
اعلان بيع عقار
التسلسل او رقم القطعة :- ١/ ٣٢٣٠
المحلة اورقم واسم المقاطعة/ ٢ زعفرانية
الجنس :- دار وعمارة مفرزة بصورة غير رسمية
النوع/ ملك صرف
المساحة/ ٣،٦٥،٥٠ اولك
المشتملات/الدار تحتوي على غرفتين وخدمات صحية تحت وثلاثة غرفة وحمام فوقاني و البناء مسلح / العمارة محلين مفتوحة على بعض و الطابق الارضي الاول شقة تحتوي على غرفتين وصالة وخدمات صحية اما الطابق الثاني / شقة واحدة تحتوي على ثلاث غرف وصالة وخدمات و البناء مسلح
الشاغل / صاحب العلاقة
مقدار المبيع :- تمام السهام
ستبيع دائرة التسجيل العقاري في الرصافة/ ٢ بالمزايدة العلنية العقار الموصوف اعلاه العائد للراهن شاكر محسن سلمان لقاء طلب الدائن المرتهن مصرف الثقة الدولي الاسلامي البالغ(٥٦،٠٨٩،٠٠٠) ستة وخمسون مليون وتسعة وثمانون الف دينار فعلى الراغب في الاشتراك مراجعة هذه الدائرة خلال (٣٠) يوما اعتبارا من اليوم التالي لتاريخ نشر هذا الاعلان مستصحبا معه تامينات قانونيه نقديه او كفاله مصرفية لا تقل عن ١٠٪ من القيمة المقدرة للمبيع البالغة (٥٢٠،٠٠٠،٠٠٠) خمسمائة وعشرون مليون دينارا وان المزايدة ستجري الساعة ١٢ ظهرا من اليوم الاخير
مدير دائرة التسجيل العقاري في الرصافة الثانية
////////////////////////////
دائرة كاتب عدل (الكاظمية)
العدد (٧٢٢٤)
التاريخ (٢٠٢٠/٧/١٩)
نشر أذار
الى السيد (عامر عباس جاسم) العنوان (الكاظمية) بالنظر لمجهولية اقامتك وحسب شرح المبلغ على ورقة التبليغ المرقمة (٧٢٢٤) المؤرخة في (٢٠٢٠/٧/١٩) والمختومة من مركز شرطة (الكاظمية) وختم المجلس البلدي بموجب كتاب مركز الشرطة المرقم (٣٧٢٣) في (٢٠٢٠/٧/٢٨) تقرر تبليغك بالصحف المحلية .
كاتب العدل (لمياء حسن فرحان)
جهة الانذار :-
رداً على انذاركم الموجه لي من قبل كاتب العدل في الكاظمية بالعدد (٦٩٨٢) في (٢٠٢٠/٧/١٣) أود أن أبين لك مايلي :-
والحاقاً بأنذارنا المرقم ٢٢٣٧ في ٢٠٢٠/٧/١ والصادر من كاتب عدل الكاظمية
اني لا أشغل المحل المرقم ٨١٠/٢٤ مقاطعة (٢١ السلام) ولايوجد لدي عقد بيننا حسب ادعائكم لذا اوجه لكم انذاري هذا طالبا منكم الكف عن توجيه الانذارات لي مستقبلاً وبخلافه سأقيم عليكم الدعوى لدى المحاكم المختصة واحملكم كافة المصاريف والرسوم . علما أن العنوان المذكور في انذاركم هو غير صحيح والدار لا يعود لك وملكية الدار تعود الى المدعو (اركان حسن الشحماني)
المنذر :ضرغام محمد علي عيدان
رقم الهوية : النجف ٠٠٢٦٦٩٢ س ٢٠م ص١٦٤ في ٢٠١٠/٤/١٩
عنوان السكن : الحرية م ٤١٦ ز٢٠ د١١٧
رقم الاستمارة :١٥٣٦٧
////////////////////////
فقدان
فقدت مني الهوية الصادرة من وزارة الثقافة والسياحة والاثار بأسم / محمد شاكر محمود – فمن يعثر عليها تسليمها الى جهة الاصدار .

////////////////

جمهورية العراق
وزارة العدل
دائرة الكاتب العدل في بغداد الجديدة الصباحي
العدد : ١٢٢٢١
سجل : ٦٢
التاريخ : ٢٩ / ٧ / ٢٠٢٠
السيد كاتب عدل بغداد الجديدة الصباحي المحترم
تحية طيبة ...
م / نشر اعلان
المنذر / علي بوري محل .
المنذر اليه / علي عباس جميل .
سبق وان تم فتح بيان لك من قبلي بالعقار المرقم ١ / ٣٨٧ م ١٧ تلول الديره في مديرية التسجيل العقاري في م . الصدر / ٢ بتاريخ ٥ / ٢ / ٢٠٢٠ للضمان عن مبلغ القرض الذي تم اقتراضه منك والبالغ ٠٠٠ / ٢٥٠٠٠ خمسة وعشرون مليون دينار عراقي وقد تم تسديد مبلغ القرض لك من قبلي كاملا ولم يبقى لك بذمتي اي مبلغ او مستحقات مالية ولمضي مدة (٥) خمسة اشهر على فتح البيان لك أسير انذاري هذا لك طالبا حضورك في مديرية تسجيل عقاري م . الصدر الثانية خلال ساعات الدوام الرسمي ليوم ١٣ / ٨ / ٢٠٢٠ لابطال البيان بيننا وفي حالة عدم حضورك في الموعد والمكان المحددين سوف يتم ابطال البيان بحكم القانون ويعتبر البيان باطلا ولمجهولية اقامتك سوف اتخذ كافة الاجراءات القانونية بحقك لذا قررت نشرك في جريدتين رسميتين .. مع التقدير
كاتب العدل

وزارة الداخلية
الدائرة القانونية
محكمة قوى الامن الداخلي الاولى
المنطقة الخامسة
القضية المرقمة : ٤٧٨ / ٢٠١٩
مقتبس حكم غيابي
١ – اسم المحكمة : محكمة قوى الامن الداخلي الاولى المنطقة الخامسة .
٢ – اسم المشتكي : الرائد احمد جبار عبد السيد (غير متنازل)
٣ – اسم المتهم الغائب : ر . ع محمد عبد الله حسين خليفة .
٤ – رقم الدعوى : ٤٧٨ / ٢٠١٩ .
٥ – تاريخ ارتكاب الجريمة : عام ٢٠١٥ .
٦ – تاريخ الحكم : ٢٦ / ٦ / ٢٠١٩ .
٧ – المادة القانونية : (٤٥٦) من ق ع رقم ١١١ لسنة ١٩٦٩ المعدل .
٨ – المنسوب الى / مديرية شرطة محافظة البصرة والمنشات .
٩ – خلاصة الحكم : عدم شمول المتهم اعلاه بقانون العفو العام رقم ٢٧ لسنة ٢٠١٦ لسبق شموله بقانون العفو العام رقم ١٩ لسنة ٢٠٠٨ وفق المادة ٢٢٩ من ق ع رقم ١١١ لسنة ١٩٦٩ المعدل وحسب قرار لجنة العفو في رئاسة محكمة استئناف البصرة الاتحادية المرقم ٢٤٣ في ١١ / ٨ / ٢٠١٩ ولعدم تنازل المشتكي اعلاه عن شكواه .
١٠ – الحبس الشديد لمدة (خمس سنوات) وفق احكام المادة ٤٥٦ من ق ع رقم ١١١ لسنة ١٩٦٩ المعدل بدلالة المواد ٦١ / اولا و ٦٩ / اولا من ق أ د رقم ١٧ لسنة ٢٠٠٨ وذلك لقيامه بالاحتيال على المشتكي الرائد احمد جبار عبد السيد واصطحابه احد الاشخاص لغرض التوسط وتقديم نفسه على انه امر لواء حزب الله وقد نفسه انه منقذ الخفاجي واتصاله باشخاص على انه قائد شرطة محافظة البصرة عام ٢٠١٥ واخذ مبالغ مالية من المشتكي وعدد من الضباط وكارتات تعبئة .
١١ – اعتبار جريمته اعلاه مخلة بالشرف استنادا للمادة ٢١ / أ – ٦ ق ع رقم ١١١ لسنة ١٩٦٩ المعدل .
١٢ – طرده من الخدمة في قوى الامن الداخلي وتنحيه عن الوظيفة نهائيا استنادا لاحكام المادة ٤١ / ثانيا من ق ع د رقم ١٤ لسنة ٢٠٠٨ بدلالة المادة ٨٩ / اولا من ق أ د رقم ١٧ لسنة ٢٠٠٨ .
١٣ – اعطاء الموظفين العموميين صلاحية القاء القبض عليه اينما وجد لتنفيذ الحكم الصادر بحقه والزام المواطنين بالاخبار عن محل اختفائه استنادا لاحكام المادة ٦٩ / ثانيا وثالثا من ق أ د رقم ١٧ لسنة ٢٠٠٨ .
١٤ – حجز امواله المنقولة والغير منقولة استنادا لاحكام المادة ٦٩ / رابعا من ق أ د رقم ١٧ لسنة ٢٠٠٨ .
١٥ – تحديد اتعاب محاماة للمحامي المنتدب حسين عبد الامير جابر البالغة (٠٠٠ / ٢٥) خمسة وعشرين الف دينار تصرف له من خزينة الدولة بعد اكتساب الحكم الدرجة القطعية .
حكما غيابيا صادرا باتفاق الاراء استنادا لاحكام المادة ٦٠ / سادسا من ق أ د رقم ١٧ لسنة ٢٠٠٨ قابلا للاعتراض والتمييز استنادا لاحكام المادة ٧١ / اولا وثانيا من نفس القانون وافهم بتاريخ ٢٦ / ٦ / ٢٠١٩ .
العميد الحقوقي
مرتضى هادي عبد علي
رئيس محكمة قوى الامن الداخلي الاولى
المنطقة الخامسة

////////////////

وزارة الداخلية
الدائرة القانونية
محكمة قوى الامن الداخلي الاولى
المنطقة الخامسة
القضية المرقمة : ٢٥٣ / ٢٠١٨
مقتبس حكم غيابي
١ – اسم المحكمة : محكمة قوى الامن الداخلي الاولى المنطقة الخامسة .
٢ – اسم المتهم الغائب : الشرطي محمد قاسم مطر سعيد .
٣ – رقم الدعوى : ٢٥٣ / ٢٠١٨ .
٤ – تاريخ ارتكاب الجريمة : ٥ / ١٢ / ٢٠١٣ .
٥ – تاريخ الحكم : ٨ / ٤ / ٢٠١٨ .
٦ – المادة القانونية : (٥) من ق ع د رقم ١٤ لسنة ٢٠٠٨ المعدل .
٧ – خلاصة الحكم : حكمت محكمة قوى الامن الداخلي الاولى المنطقة الخامسة على المتهم الغائب (الشرطي محمد قاسم مطر سعيد) عدم شمول المتهم اعلاه بقانون العفو العام رقم ٢٧ لسنة ٢٠١٦ عن التهمة المسندة اليه وفق احكام المادة (٥) من ق ع د رقم ١٤ لسنة ٢٠٠٨ لغيابه من تاريخ ٥ / ١٢ / ٢٠١٣ ولحد الان وانه غير مفصول او مطرود او مستقيل حسب كتاب دائرته المرقم ٥١٨ في ١٧ / ١ / ٢٠١٨ .
٨ – الحبس الشديد لمدة (خمس سنوات) وفق احكام المادة (٥) من ق ع د رقم ١٤ لسنة ٢٠٠٨ المعدل وبدلالة المواد ٦١ / اولا و ٦٩ / اولا من ق أ د رقم ١٧ لسنة ٢٠٠٨ لغيابه من تاريخ ٥ / ١٢ / ٢٠١٣ ولحد الان .
٩ – طرده من الخدمة في قوى الامن الداخلي استنادا لاحكام المادة ٣٨ / ثانيا من ق ع د رقم ١٤ لسنة ٢٠٠٨ المعدل بعد اكتساب الحكم الدرجة القطعية بدلالة المادة ٨٩ / اولا من ق أ د رقم ١٧ لسنة ٢٠٠٨ .
١٠ – اعطاء الموظفين العموميين صلاحية القاء القبض عليه اينما وجد لتنفيذ الحكم الصادر بحقه والزام المواطنين بالاخبار عن محل اختفائه استنادا لاحكام المادة ٦٩ / ثانيا وثالثا من ق أ د رقم ١٧ لسنة ٢٠٠٨ .
١١ – حجز امواله المنقولة والغير منقولة استنادا لاحكام المادة ٦٩ / رابعا من ق أ د رقم ١٧ لسنة ٢٠٠٨ .
١٢ – تحديد اتعاب محاماة للمحامي المنتدب جبار عاتي جبر البالغة (٠٠٠ / ٢٥) خمسة وعشرين الف دينار تصرف له من خزينة الدولة بعد اكتساب الحكم الدرجة القطعية .
حكما غيابيا صادرا باتفاق الاراء استنادا لاحكام المادة ٦٠ / سادسا من ق أ د رقم ١٧ لسنة ٢٠٠٨ قابلا للاعتراض استنادا لاحكام المادة ٧١ / اولا وثانيا من نفس القانون وافهم بتاريخ ٨ / ٤ / ٢٠١٨ .
العميد الحقوقي
مرتضى هادي عبد علي

محكمة قوى الامن الداخلي الاولى
المنطقة الخامسة
القضية المرقمة ٢٠٢٠/٩٦

﴿مقتبس حكم غيابي﴾

١-اسم المحكمة : محكمة قوى الامن الداخلي الاولى المنطقة الخامسة
٢-اسم المدان الغائب : الشرطي وليد عبد المحسن عبد النبي عزيز الخفاجي (المطرود من الخدمة)
٣-رقم الدعوى: ٢٠٢٠/٩٦
٤-تاريخ ارتكاب الجريمة : ٢٠١٣/١١/٣
٥-تاريخ الحكم : ٢٠٢٠/٢/٢٤
٦-المادة القانونية : (٥) من ق.ع.د رقم ١٤ لسنة ٢٠٠٨
٧-المنسوب الى / قيادة حرس حدود المنطقة الرابعة
خلاصة الحكم // عدم شمول المدان اعلاه بقانون العفو العام رقم ٢٧ لسنة ٢٠١٦ لصدور امر طرده من الخدمة بتاريخ ٢٠١٧/٢/٢٧ بعد نفاذ قانون العفو اعلاه.
٨- الحبس البسيط على المدان (الشرطي وليد عبد المحسن عبد النبي عزيز الخفاجي) مدة (ستة اشهر) وفق احكام المادة (٥) من (ق-ع-د) رقم (١٤) لسنة ٢٠٠٨ وبدلالة المواد (٦١/اولاً) و (٦٩/اولاً) من (ق-أ-د) رقم (١٧) لسنة ٢٠٠٨ وذلك لغيابه من تاريخ ٢٠١٣/١١/٣ ولغاية طرده من الخدمة بتاريخ ٢٠١٧/٢/٢٧ بموجب الامر الاداري الصادر من مديرية ادارة الموارد البشرية/ التقاعد المرقم ١٨٣٢٨في ٢٠١٧/٢/٢٧ .
٩- إعطاء الموظفين العموميين صلاحية القاء القبض عليه أينما وجد لتنفيذ الحكم الصادر بحقه وإلزام المواطنين بالإخبار عن محل إختفائه إستناداً لأحكام المادة (٦٩/ثانياً وثالثاً) من (ق-أ-د) رقم (١٧) لسنة ٢٠٠٨ .
١٠- حجز امواله المنقولة والغير منقولة إستناداً لأحكام المادة (٦٩/رابعاً) من (ق-أ-د) رقم (١٧) لسنة ٢٠٠٨ .
١٢- تحديد اتعاب محاماة للمحامي المنتدب (جبار عاتي جبر) البالغة (٢٥،٠٠٠) خمسة و عشرون الف دينار عراقي تصرف له من خزينة الدولة بعد إكتساب الحكم الدرجة القطعية .
حكماً غيابياً صادراً بإتفاق الآراء إستناداً لأحكام المادة(٦٠/سادساً) من (ق-ا-د)رقم (١٧) لسنة ٢٠٠٨ قابلاًللإعتراض والتمييز إستناداً لأحكام المادة (٧١/اولاً وثانياً) من نفس القانون وافهم بتاريخ ٢٠٢٠/٢/٢٤ .

العميد الدكتور الحقوقي
عمار ماهر عبد الحسن
رئيس محكمة قوى الامن الداخلي الاولى
المنطقة الخامسة

قرار شطب شركة محدودة
بالنظر لاكتمال كافة اجراءات تصفية شركة (الصفوة لانتاج معجون الطماطة المحدودة) واستنادا لاحكام المادة ١٧٧ من قانون الشركات رقم ٢١ لسنة ١٩٩٧ المعدل .
اني مسجل الشركات قررت شطب اسم الشركة من سجلاتنا على ان يتم نشر القرار طبقا لاحكام المادة المذكورة اعلاه .
كتب ببغداد في اليوم السادس من شهر ذو الحجة لسنة ١٤٤١ هـ -
الموافق لليوم السابع والعشرين من شهر تموز لسنة ٢٠٢٠ م .
مجاهد محمد شافي العيفان
ع / مسجل الشركات

//////////////
اعلان
الى الشريك / سرى سعدون عاصي .
اقتضى حضورك الى صندوق الاسكان العراقي / وذلك لتثبيت اقرارك بالموافقة على قيام الشريك (بيداء حميد عبيد) بالبناء على حصته المشاعة في القطعة المرقمة (١ / ٢٣١٨) مقاطعة (١٥/اللطيفية) لغرض تسليفه قرض الاسكان .
وخلال مدة اقصاها خمسة عشر يوم داخل العراق وشهر خارج العراق من تاريخ العراق وشهر خارج العراق من تاريخ نشر الاعلان وبعكسه سوف يسقط حقك في الاعتراض مستقبلا .
وزارة الاعمار والاسكان
صندوق الاسكان العراقي
////////////////////
جمهورية العراق
مجلس القضاء الاعلى
رئاسة محكمة استئناف بغداد/الرصافة الاتحادية
دار القضاء في الكرادة
محكمة جنح الكرادة
العدد/٣١١/ج/٢٠٢٠
التاريخ/٢٠٢٠/٨/١٠
اعلان
الى المتهم(علي جواد كاظم حبيب اللامي)
اقام المشتكي (الحق العام) ضدك الدعوى المرقمة ٣١١/ ج/٢٠٢٠ والذي يطلب فيها اتخاذ الاجراءات القانونية بحقك وفق المادة ٢٤/ثالثا من قانون الاسلحة ولتحقق مجهولية محل اقامتك تقرر تبليغك اعلانا في صحيفتين محليتين للحضور امام هذه المحكمة صباح يوم المحاكمة الموافق ٢٠٢٠/٩/١٤ وعند عدم حضورك او من ينوب عنك قانونا سوف تجري المحاكمة بحقك غيابا وعلنا وفق القانون.
القاضي
علي حسين نجم
////////////////////////////
وزارة العدل
مديرية التسجيل العقاري العامة
دائرة التسجيل العقاري في الرصافة الثانية
اعلان التمديد
التسلسل او رقم القطعة : ٣٤٤١/٧
المحلة او رقم واسم القطعة : ١٤ وزيرية وغزالية
الجنس : دارين مفرزة بصورة غير رسمية
النوع : ملك صرف
رقم الباب : محلة ٧٢٩
رقم الشقة : زقاق ٥٠ مبنى ٣١
المساحة : ٣ اولك
المشتملات : الدار الاولى / غرفتين وهول وخدمات تحت وغرفة فوق والبناء من الطابوق والشيلمان الدار الثانية / غرفتين وهول وخدمات صحية تحت وغرفة فوق
الشاغل : مستاجر
مقدار المبيع : تمام السهام
بنتيجة المزايدة الجارية التاريخ ٢٠٢٠/٢/٢٠ لبيع العقار الموصوف اعلاه العائد الراهن (حسن حامد جايد) فقد بلغ بدل السوم (١٠٤،٠٥٤،٨٥) دينار وبما ان البدل المذكور اقل من اربعة اخماس القيمة المقدرة البالغ (١٩٥،٠٠٠،٠٠٠) مائة وخمسة وتسعون مليون دينار فقد اقتضى تمديد المزايدة (١٥) يوما اعتبارا من اليوم التالي لتاريخ نشر هذا الاعلان فعلى الراغب في الاشتراك فيها مراجعة دائرة التسجيل العقاري في الرصافة الثانية خلال المدة المذكورة مستصحبا معه تامينات قانونية نقدية او كفالة مصرفية مصرفية لا تقل عن ١٠٪ من القيمة المقدرة للمبيع وان المزايدة ستجري في الساعة (١٢) ظهرا من اليوم الاخير وبعدها تجري الاحالة القطعية بالبدل الاخير .
مدير دائرة التسجيل العقاري في الرصافة الثانية

محكمة الاحوال الشخصية في الكرادة
العدد/٥٢٦٥/ش/٢٠١٩
اعلان
الى المدعى عليه / حيدر فاضل كاظم
بتاريخ ٢٠٢٠/١/٥ اصدرت هذه المحكمة قرار حكمها الغيابي بالدعوى المرقمة اعلاه المتضمن الحكم ١-صحة الطلاق الذي اوقعه المدعى عليه حيدر فاضل كاظم خارج المحكمة بحق المدعية زينب جمعة زامل بتاريخ ٢٠١٧/٩/١٠ واعتباره طلاقا رجعيا واقعا بينها بعد الدخول للمرة الاولى بينهما الى طلاق بائنا بينونة صغرى والانتهاء العدة الشرعية ولا عدة على المدعية لانقضاءها انقلب الطلاق وقع في كون ولا يحل ولا يحق لها الزواج من الغير الا بعد اكتساب القرار الدرجة القطعية ولها حق السكنى في الدار والبقاء فيها العائدة الى المدعى عليه الواقع في منطقة الشعب حي الجزائر م ٣١٣ ز ٢٣ د ١٢ والمشيدة على القطعة المرقمة ٩٤٤/٥ م ٤ وزيرية ٢٠١٧/٦/١٠ فيها لمدة ثلاث سنوات وبلا بدل وصدر القرار وفق المادة ٢١ و٢٢ و٥٩ و ٦٧ و ٧٦ اثبات ٥٦ و ١٥٩ و ١٦١ و ١٦٦ و ١٧٧ و ٢٠٣ و ٣٠٠ مرافعات مدنية ٣٤ و ٣٩ احوال شخصية حكما غيابيا قابلا للاعتراض والتمييز وافهم علنا في ٢٠٢٠/١/٥ ولمجهولية محل اقامتك تقرر تبليغك اعلانا بصحيفتين يوميتين وعند عدم مراجعتك طرق الطعن القانونية سيكتسب القرار الدرجة القطعية وفق القانون
القاضي
عباس ابراهيم الياسري
////////////////////////////
تنويه
ورد سهوا باعلان دائرة التسجيل العقاري في الكرخ /٢ احيل العقار الموصوف اعلاه ببدل ٤٠٠،٠٠٠،٠٠٠ اربعمائة مليون دينار خطا والصحيح احيل العقار قطعيا ببدل ٤٠٠،٠٠٠،٠٠٠ اربعمائة مليون دينار المنشور في جريدة الشرق بالعدد ٣٣٢٧ في ٢٠٢٠/٧/٢٨ وجريدة العراق الاخبارية بالعدد ١٢١٧ في ٢٠٢٠/٧/٢٨ لذا اقتضى التنويه
////////////////////////////
مجلس القضاء الاعلى
رئاسة محكمة استئناف القادسية الاتحادية
محكمة بداءة الشامية
العدد : ٣٢١/ب/٢٠١٩
التاريخ ٢٠٢٠/٨/١٠
اعلان
اصدرت هذه المحكمة القرار المرقم ٣٢١/ ب/٢٠١٩ في ٢٠١٩/١١/٢٨ المتضمن ازالة شيوع العقار المرقم ٢/١٩٠ السراي بالمزايدة العلنية فعلى الراغبين بالشراء مراجعة هذه المحكمة بعد مضي ثلاثون يوم من اليوم التالي لنشر الاعلان في صحيفتين محليتين يوميتين مستصحبين معهم التامينات القانونية البالغة ١٠٪ من القيمة المقدرة للعقار اعلاه وهوية الاحوال المدنية وشهادة الجنسية العراقية علما ان اجور الدلالية على المشتري وان المزايدة تجري في الساعة الثانية عشر ظهرا .
القاضي
عقيل هادي حنوف
الاوصاف :
١-رقم العقار : ٢/١٩٠ السراي – شامية
٢-جنس العقار / ارض الدار مع بنائها
٣-نوع العقار / ملك صرف
٤-مشتملاته / يحتوي على تتكون من مطبخ وساحة داخلية مكشوفة وغرفتين نوم وحمام وصحيات وغرفة استقبال ويوجد في الطابق الثاني غرفة واحدة مشيدة من الطابوق مشيدة من الطابوق والشيلمان وان الدار قديمة وبنائها متهالك وان درجة العمران فيها رديئة .
٥-القيمة التقديرية للعقار / ٤٢،٥٠٠،٠٠٠ اثنان واربعون مليون وخمسمائة الف دينار فقط

شركة الخمائل للتوسط ببيع وشراء العملات الاجنبية المحدودة
راسمالها (٠٠٠ ، ٠٠٠ ، ٠٠٠ ، ٥) خمسة مليارات دينار .
العراق – بغداد – الكرادة – ساحة الواثق .
بيان اكتتاب
الى / السادة جمهور الكريم ومساهمو شركة الخمائل للتوسط ببيع وشراء العملات الاجنبية المحدودة راسمالها (٠٠٠ ، ٠٠٠ ، ٠٠٠ ، ٥) خمسة مليار دينار .
استنادا الى قانون الشركات رقم (٢١) لسنة ١٩٩٧ المعدل واستنادا الى قرار اجتماع الهيئة العامة المنعقد بتاريخ ١٠ / ٧ / ٢٠٢٠ والمتضمن زيادة راسمال شركة الخمائل للتوسط ببيع وشراء العملات الاجنبية المحدودة من (٠٠٠ ، ٠٠٠ ، ٠٠٠ ، ٥) خمسة مليار مليون دينار اي بطرح اسهم قدرها (٠٠٠ ، ٠٠٠ ، ٥) خمسة ملايين سهم للاكتتاب العام وفق احكام المادة (٥٥ / اولا) من قانون الشركات مع مراعاة المادة ٥٦ وثالثا من قانون الشركة رقم ٢١ لسنة ١٩٩٧ المعدل – لذا ندعو المساهمين والجمهور للاكتتاب بالاسهم المطروحة والبالغة (٠٠٠ ، ٠٠٠ ، ٥) خمسة ملايين سهم وفق احكام المادة ٥٥ / اولا من قانون الشركات وفق التفاصيل الاتية :
١ – نص العقد :
المادة الاولى : اسم الشركة : شركة الخمائل للتوسط ببيع وشراء العملات الاجنبية المحدودة .
المادة الثانية : مركز الشركة : العراق – بغداد – ولها بعد استحصال موافقة البنك المركزي القيام بالاتي :
-فتح فرع لها داخل العراق بموجب خطة سنوية .
-نقل المركز الرئيسي او اي من فروعها الى مكان اخر داخل العراق .
-غلق او دمج اي فرع تابع لها .
المادة الثالثة : غرض الشركة ونشاطها .
المساهمة في دعم وانماء الاقتصاد الوطني من خلال ممارسة اعمال الصرافة وبما يحقق اهداف وخطط الشركة مع الخضوع لقانون البنك المركزي والقوانين والتعليمات والضوابط المتعلقة بنشاطها .
ولها في سبيل غرضها وهدفها مزاولة الانشطة التالية القيام بما يلي :
١ – لها الحق في زيادة راس مالها وفقا لما جاء بقانون الشركات النافذ .
٢ – التوسط ببيع وشراء العملات الاجنبية على الا يتجاوز راسمالها واحتياطاتها لليوم الواحد .
٣ – القيام بالتحويل المالي الداخلي على ان يكون الحد الاعلى للتحويل لايتجاوز راسمالها واحتياطاتها لليوم الواحد .
٤ – الدخول الى نافذة بيع وشراء العملة الاجنبية وحسب الضوابط الصادرة عن البنك المركزي العراقي .
٥ – الحصول على وكالة منفذ (poc) من شركات مزودي خدمات الدفع الالكتروني .
٦ – العمل كوكيل ثانوي لشركات التحويل الالكتروني العالمية مثل (money GRAM Western union) .
٧ – القيام بالتحويل المالي الخارجي وفقا لمتطلبات البنك المركزي العراقي .
٨ – العمل كوكيل لتسويق البطاقات المسبقة الدفع .
٩ – فتح حسابات بالعملات الاجنبية والمحلية لدى المصارف المجازة داخل العراق والقيام بكافة المعاملات المالية المسموح بها .
١٠ – تملك واستئجار الاموال المنقولة وغير المنقولة اللازمة لتحقيق نشاطها (من وسائط نقل مختلفة ، مباني) واجراء كافة التصرفات القانونية عليها مع مراعاة القوانين النافذة او التي تحل محلها .
١١ – استيفاء العمولات بالدينار العراقي عن عمليات التوسط والتحويل المالي .
١٢ – الحصول على تسهيلات ائتمانية من المصارف المجازة حصرا بما لايزيد على ٥٠ ٪ من راسمالها لغرض توفير السيولة النقدية لتنفيذ اغراض الشركة بعد استحصال موافقة البنك المركزي .
المحظورات : يحضر على الشركة القيام بالاتي :
١ – فتح حسابات لديها للمتعاملين معها باي شكل من الاشكال عدا حسابات التسويات الخاصة بنشاط الحوالات الداخلية والخارجية .
٢ – منح القروض للزبائن او غيرهم او اي نوع من انواع التسهيلات الائتمانية المباشرة وغير المباشرة .
٣ – اصدار الكفالات او فتح الاعتمادات بجميع انواعها بالعملة المحلية او الاجنبية .
٤ – خصم الاوراق التجارية .
٥ – المضاربة غير المشروعة بالعملة الاجنبية باية طريقة او وسيلة بما في ذلك اشاعة مزاعم او نشر وثائق غير صحيحة او القيام باعمال من شانها احداث تاثيرات سلبية في التعامل بالعملة العراقية او الاجنبية يؤدي الى رفع اسعار صرفها او تخفيضها .
٦ – اجراء عمليات الوساطة لبيع وشراء العملة الاجنبية على اساس الدفع الاجل .
٧ – الحصول على تسهيلات ائتمانية بصورة مباشرة او غير مباشرة من المصارف غير المجازة من قبل هذا البنك .
٨ – التعامل او التعاقد مع جهات غير مرخصة قانونيا .
٩ – قيام الشركة بحفظ الامانات ايا كانت نوعها مادية او عينية .
١٠ – الاحتفاظ باوليات واوراق شركات اخرى او وثائق او محررات شخصية وغيرها لزبائنها او اوليات تخص حسابات او نشاطات اخرى لمديرها المفوض او معاونه او المساهمين فيها .
١١ – التعامل او التداول بالمسكوكات الذهبية والمعادن الثمينة .
١٢ – القيام باية انشطة او تقديم خدمات لاتتماشى مع الانشطة والاعمال المسموح لها القيام بها .
١٣ اية اعمال تتعارض مع احكام قانون البنك المركزي العراقي رقم ٥٦ لسنة ٢٠٠٤ المعدل وقانون المصارف رقم ٩٤ لسنة ٢٠٠٤ وقانون مكافحة غسيل الاموال وتمويل الارهاب رقم ٣٩ لسنة ٢٠١٥ وقانون الشركات رقم ٢١ لسنة ١٩٩٧ المعدل والقوانين والانظمة والتعليمات والضوابط النافذة ذات الصلة .
تعديل عقد التاسيس / لايتم اجراء اي تعديل على عقد التاسيس من دون الموافقة المسبقة من قبل البنك المركزي العراقي .
١ – زيادة راس مال الشركة من (٠٠٠ ، ٠٠٠ ، ٠٠٠ ، ٥) خمسة مليارات الى (٠٠٠ ، ٠٠٠ ، ٠٠٠ ، ٥) خمسة مليارات وخمسة ملايين دينار اي بزيادة (٠٠٠ ، ٠٠٠ ، ٥) خمسة ملايين دينار وفق احكام المادة (٥٥ / اولا) من قانون الشركات وتعديل المادة الرابعة من عقد التاسيس لتقرأ كالاتي :
المادة الرابعة : راسمال الشركة :
١ – راسمالها (٠٠٠ ، ٠٠٠ ، ٠٠٥ ، ٥) خمسة مليارات وخمسة ملايين دينار مقسم الى (٠٠٠ ، ٠٠٠ ، ٠٠٥ ، ٥) خمسة مليارات وخمسة ملايين سهم قيمة السهم الواحد دينار واحد .
٢ – عدد الاسهم المطروحة (٠٠٠ ، ٥٠٠٠) خمسة ملايين سهم .
٣ – سعر السهم الواحد دينار واحد .
٤ – مكان الاكتتاب : مصرف الثقة الدولي الاسلامي الفرع الرئيسي (بغداد – حي الوحدة – م / ٩٠٦ شارع ٣٨ نهاية شارع ٦٢ – ساحة عبد القادر الجزائري .
١ – مدة الاكتتاب وبدايته :
-لاتقل عن ثلاثون يوما ولاتزيد عن ستون يوم وسوف يتم غلق الاكتتاب عند الاكتتاب بكامل الاسهم بعد مرور ثلاثون يوم من تاريخ الاكتتاب .
-تاريخ الاكتتاب : ١٢ / ٨ / ٢٠٢٠ .
-يتم الاكتتاب بموجب استمارة منظمة وفق احكام المادة ٤١ من قانون الشركات .
المدير المفوض
قحطان قلم علي

اعلان غلق اكتتاب

يعلن مصرف دار السلام للاستثمار عن غلق الاكتتاب الخاص بشركة مصرف حمورابي التجاري – مساهمة خاصة يوم ٩ / ٨ / ٢٠٢٠ لمصادفة يوم ٦ و ٧ و ٨ / ٨ / ٢٠٢٠ عطلة رسمية – وذلك لاكتمال الاكتتاب بكافة الاسهم المطروحة والبالغة (٠٠٠ / ٠٠٠ / ٠٠٠ / ١٤٩) سهم ، مائة وتسعة واربعون مليار سهم لاغير .

ماجد محمد حسن الصوري
الوصي

دائرة التسجيل العقاري الثانية
في كربلاء
(اعلان تمديد)
التسلسل او رقم القطعة :- (٥٢٦٧٨/٣ م٦١ جزيرة)
كربلاء / سيف سعد / المهندسين
الجنس :. دار
النوع :. ملك صرف
المساحة:- (٢٥٠ م٢)
المشتملات :- دار ذو طابقين بناء غير متكامل يقع في منطقة (سيف سعد / المهندسين) على شارع ترابي فرعي المشيدات غير متكاملة وعلى تمام العقار
مقدار البيع :- ٢١٠،٠٠٠،٠٠٠ مئتان وعشرة مليون دينار ومنها قيمة البيع ٧٠٪
نتيجة المزايدة الجارية بتاريخ ٢٠٢٠/٨/٩ لبيع العقار الموصوف اعلاه العائد للراهن (موسى شبر عيسى) لقاء طلب الدائن المرتهن (جميل محمد كاظم و مصطفى جميل محمد) قد بلغ بدل السوم (لعدم تقدم راغب بالشراء) وبما ان البدل المذكور اقل من اربعة اخماس القيمة البالغة (١٦٧،٠٠٠،٠٠٠) مائة وسبعة وستون مليون دينار عدا الرسوم. فقد اقتضى تمديد المزايدة لمدة (١٥) يوما اعتبار من اليوم التالي لتاريخ نشر هذا الاعلان . فعلى الراغب بالاشتراك فيها مراجعة (دائرة التسجيل العقاري في كربلاء / الثانية) خلال المدة المذكورة مستصحبا معه تأمينات قانونية نقدية او كفالة مصرفية لا تقل عن (١٠٪) من القيمة المقدرة للمبيع وان المزايدة ستجري في الساعة (١٢) ظهرا من اليوم الاخير وبعدها تجري الاحالة قطعية بالبدل الاخير
الحقوقي
ايهاب نجاح كاظم
مدير التسجيل العقاري في كربلاء الثانية
////////////////////////////
مجلس القضاء الاعلى
رئاسة محكمة استئناف المثنى الاتحادية
محكمة الاحوال الشخصية في السماوة
العدد : ١٠٣٥
التاريخ ٢٠٢٠/٨/٩
اعلان
الى الزوجة الاولى / امنه كريم عطيه
قدم زوجك المدعو (محمد حسين وحيد) طلبا الى هذه المحكمة يروم فيه استصدار حجة اذن بالزواج من زوجة ثانية ولمجهولية محل اقامتك حسب شرح القائم بالتبليغ ومرفقة كتاب مديرية التبليغات القضائية المرقم ٣١٦ في ٢٠٢٠/٦/٢/٨ واشعار مختار منطقة (حي الحكم) في السماوة لذا قررت هذه المحكمة تبليغك اعلانا بواسطة صحيفتين محليتين يوميتين لغرض اعتراضك على استصدار الحجة اعلاه خلال المدة القانونية وبعكسه سوف يكتسب القرار الدرجة القطعية .
القاضي
فارس نجم
//////////////
فقدان
فقدت مني الهوية الصادرة من نقابة المهندسين العراقية بأسم / ايهاب سعيد رحمه – فمن يعثر عليها تسليمها الى مقر النقابة في المنصور .

//////////////////
فقدان
فقدت مني الهوية الصادرة من نقابة المهندسين العراقية بأسم / فرست حسين خضر – فمن يعثر عليها تسليمها الى مقر النقابة في المنصور .

////////////////
اعلان
الى المتهم الغائب/ الشرطي/ فؤاد سالم كاظم خضر المنسوب الى مديرية شرطة محافظة البصرة عنوانه : البصرة /الجنينة
بما انك متهم وفق المادة ٣٢ /من ق .ع . د / رقم ١٤ لسنة ٢٠٠٨ لاختلاسك المسدس الحكومي المرقم (HNF١٥٦) نوع كلوك مع ملحقاته ولم تقم بإعادته لحد الان ، اقتضى تبليغك للحضور امام محكمة قوى الامن الداخلي/ الاولى / المنطقة الخامسة / البصرة خلال مدة (٣٠) ثلاثون يوما من تاريخ هذا الاعلان وخلافه سوف يجري محاكمتك غيابياً وفق المواد (٦٥ و ٦٨ و ٦٩) من ق أ الجزائية .

////////////////////
مجلس القضاء الاعلى
رئاسة محكمة استئناف النجف الاتحادية
محكمة الاحوال الشخصية في النجف
العدد : حجة وفاة / ١٣٨٩
التاريخ : ٢٠٢٠/١/١٤
الى / المدعو / علي عبود جعفر
اعلان
قدم طالب حجة الوفاة (مهدي عبود جعفر) طلبا الى هذه المحكمة يروم فيه استصدار حجة وفاة بحق المدعو (علي عبود جعفر) قررت المحكمة تبليغك في الصحف المحلية فعليك الحضور امامها خلال عشرة ايام من تاريخ نشر الاعلان وبخلافه سيتم النظر بالطلب وفق القانون
القاضي
حسن جواد الحبيب

مجلس القضاء الاعلى
رئاسة محكمة استئناف كركوك الاتحادية
محكمة الاحوال الشخصية في الزاب
العدد ٨٠/ش/٢٠٢٠
التاريخ ٢٠٢٠/٨/١٠
الى المدعى عليه / رباح نوري فرحان
الموضوع / تبليغ
اقامت المدعية (رافدة خلف جاسم) دعوى امام هذه المحكمة بالعدد ٨٠/ش/٢٠٢٠ تطلب فيها اثبات نسب الطفلة (عهد) منكما ولمجهولية محل اقامتك قررت المحكمة تبليغك اعلانا بواسطة صحيفتين محليتين يوميتين بالحضور امام هذه المحكمة يوم المرافعة المصادف ٢٠٢٠/٨/٣٠ وفي حالة عدم حضورك سوف تجري المرافعة بحقك غيابيا وعلنا .
القاضي
غافل محمد حسن
//////////////////////////////
//////////
مجلس القضاء الاعلى
رئاسة محكمة استئناف كركوك الاتحادية
محكمة الاحوال الشخصية في الزاب
العدد/ بلا
التاريخ ٢٠٢٠/٨/١٠
الموضوع / اعلان
الى المفقود / فارس نجيب صالح محمد
قدم والدك المدعو (نجيب صالح محمد) طلبا امام هذه المحكمة يروم فيه اصدار حجة الحجر والقيمومة بحقك ولمجهولية محل اقامتك تم تبليغك عن طريق الصحف المحلية بالحضور امام هذه المحكمة بعد تاريخ النشر وخلال عشرة ايام وبعكسه سوف يتم اتخاذ الاجراءات القانونية بحقك وفق القانون .
القاضي
غافل محمد حسن

مجلس القضاء الاعلى
رئاسة محكمة استئناف كركوك الاتحادية
محكمة الاحوال الشخصية في الزاب
العدد ١٣٣/ش/٢٠٢٠
التاريخ ٢٠٢٠/٨/١٠
الى المدعى عليه / اديب صالح علوان
الموضوع / تبليغ
اقامت المدعية (هوازن عبد الرحمن عبوش) دعوى امام هذه المحكمة بالعدد ١٣٣/ش/٢٠٢٠ تطلب فيها تاييد حضانتها للاطفال (صفا ومروة ورزان وسيناء) ولمجهولية محل اقامتك قررت المحكمة تبليغك اعلانا بواسطة صحيفتين محليتين يوميتين بالحضور امام هذه المحكمة يوم المرافعة المصادف ٢٠٢٠/٨/٣٠ وفي حالة عدم حضورك سوف تجري المرافعة بحقك غيابيا وعلنا .
القاضي
غافل محمد حسن
//////////////////////////////
مجلس القضاء الاعلى
رئاسة محكمة استئناف كركوك الاتحادية
محكمة الاحوال الشخصية في الحويجة
العدد : ٥٠٠/ش/٢٠٢٠
التاريخ ٢٠٢٠/٧/٢٨
م/اعلان
الى المدعى عليه / عدنان انور عجم / مجهول محل الاقامة
بتاريخ ٢٠١٩/١٢/٢٩ اصدرت هذه المحكمة اعلامها الشرعي المرقم ٥٠٠/ش/٢٠٢٠ والمتضمن اثبات نسب الطفل (كامل) اليك من فراش الزوجية ولمجهولية محل اقامتك قرر تبليغك اعلانا بصحيفتين محليتين ولك حق الاعتراض على الحكم خلال ثلاثين يوما اعتبارا من اليوم التالي للنشر المتاخر في الجريدة الرسمية وبعكسه سوف يكتسب القرار الدرجة القطعية .
القاضي
ناصر ياسين حمود

محكمة بداءة الحويجة
العدد /٦/ب/٢٠٢٠
التاريخ /٢٠٢٠/٥/٣
المدعى عليه / نزهان نمر عادي
المدعي / سعيد هذال مطلق
قررت هذه المحكمة الحكم اولا / الزام المدعى عليه نزهان نمر عادي بتسليم السيارة المرقمة (١٤٥٣٠) فحص مؤقت صلاح الدين نوع تويوتا (موديل ٢٠٠٠) اللون ابيض (رقم الشاصي ٠٠٢٥٨٢٩) الى المدعي سعيد هذال مطلق بالحالة التي كانت عليها قبل البيع
ثانيا / وضع الحجز الاحتياطي على السيارة المرقمة اعلاه واشعار دوائر المرور والجهات المختصة لوضع اشارة الحجز على السيارة وضبطها وتسليمها للمدعي
ثالثا / تحميل المدعى عليه رسم الدعوى النسبي والمصاريف واجور محاماة وكيل المدعي المحامي علي حميد خلف مبلغ قدره خمسمائة الف دينار
رابعا / رد دعوى المدعي عن طلب تاييد الحكم المرقم ٣٦٧ /ب/٢٠١٣ في ٢٠١٣/٥/٩ وطلب ابطال عقد البيع الخارجي ولمجهولية محل إقامتك تقرر تبليغك اعلانا بصحيفتين محليتين ولك حق الاعتراض والتمييز خلال مدة القانونية وبعكسه سيكتسب القرار الدرجة القطيعة وفق الأصول
القاضي
ناصر ياسين حمود

محكمة الاحوال الشخصية في كركوك
العدد /٨١/ش/٢٠٢٠
التاريخ / ٢٠٢٠ /٢/٢٤
المدعية / نوار محمد نايف
المدعى عليه / عماد علي حسين
قررت هذه المحكمة الحكم بصحة وتصديق الطلاق الرجعي الذي اوقعه المدعى عليه (عماد علي حسين) على زوجته المدعية (نوار محمد نايف) بتاريخ ٢٠١٤ /١٢/١ واعتباره طلاقا رجعيا واقعا للمرة الاولى بين المتداعيين انقلب الى طلاق بائن لمضي العدة الشرعية للمدعية دون حصول الرجعة ولا عدة على المدعى عليها لانقضائها ونبهتها المحكمة بعدم الزواج من اخر الا بعد اكتساب الحكم الدرجة القطيعة ولم تحكم المحكمة للمدعى عليها بحق السكن لتنازلها عن هذا الحق واحتفاظها بالمطالبة بكافة حقوقها الشرعية والقانونية ولمجهولية محل إقامتك تقرر تبليغك اعلانا بصحيفتين محليتين ولك حق الاعتراض والتمييز خلال مدة القانونية وبعكسه سيكتسب القرار الدرجة القطيعة وفق الأصول
القاضي
نهاية محسن شاكة

شركة المعتصم العامة للمقاولات الانشائية
قسم الشؤون القانونية
اعلان مزايدة رقم(٢٠٢٠/٧)

تعلن شركة المعتصم العامة للمقاولات الانشائية احدى تشكيلات وزارة الاعمار والاسكان والبلديات العامة الكائنة في بغداد/النهضة/حي الكيلاني مجاور شركة النقل البري عن اجراء مزايدة علنية لبيع (اليات ومعدات عدد ١٣) في موقع الشركة بمنطقة (السيدية / قرب مدينة العاب السيدية) يمكن الاطلاع عليها في الموقع المذكور انفا فعلى الراغبين بالاشتراك في هذه المزايدة الحضور الى الموقع المذكور في تمام الساعة العاشرة من صباح يوم المزايدة المصادف اليوم الثلاثون لليوم التالي لنشر الاعلان مستصحبين معهم التامينات القانونية بنسبة لا تقل عن (٢٠٪) من القيمة التقديرية على ان تستكمل باقي التامينات عند رسو المزايدة وجلب هوية الاحوال المدنية وبطاقة السكن والبطاقة التموينية ويتحمل من ترسو عليه المزايدة اجور خدمة (٢٪) وعلى المشتري رفع المواد خلال خمسة عشر يوم من تاريخ التبليغ بالمصادقة وتسديد كامل البدل وبعكسه تفرض غرامة تاخيرية قدرها (١ /٢ ٪) نصف بالمائة من بدل البيع عن كل يوم تاخير ولمدة ثلاثون يوما وبعدها لاتتحمل الشركة أي مسؤولية عن فقدانها علما بان البيع وفق قانون بيع وايجار اموال الدولة رقم (٢١) لسنة ٢٠١٣ .

المدير العام

محكمة بداءة الزهور
العدد/ ٨٩ / ب/ ٢٠٢٠
الى المدعى عليه/ طارق محمود جواد
اصدرت هذه المحكمة بتاريخ ٢٠٢٠/٢/١٠ قرارا غيابيا بحقك المتضمن الحكم بالزامك بتادية مبلغ قدره (١،٧٥٠،٠٠٠) مليون وسبعمائة وخمسون الف دينار الى المدعي/ سلمان خالد مهدي ولمجهولية محل اقامتك حسب اشعار أمين محلة ٣٦٣ قررت المحكمة تبليغك بالحكم اعلاه اعلانا ونشرا بصحيفتين رسميتين محليتين ولك الحق بالاعتراض والتمييز ضمن المدة القانونية وبعكسه سوف يكتسب القرار الدرجة القطعية وفق الاصول
القاضي الاول/ عمار حميد حسن
***
محكمة الاحوال الشخصية في الفلوجة
العدد/ ٧١٩٠ م/نشر مفقود
للطلب المقدم من قبل طالبة حجة الحجر والقيمومة/ هدى عباس زيدان والتي تروم نصبها قيمة على زوجها المفقود/ نبيل ابراهيم محمود صداع الحلبوسي والذي فقد بتاريخ ٥/٩ /٢٠١٦ في مدينة النساف ومن له حق الاعتراض على نصبها قيمة عليه له حق الاعتراض امام هذه المحكمة خلال المدة القانونية
القاضي/ وائل داغر ياسين
***
محكمة الاحوال الشخصية في الموصل
العدد/ ٦٤٠ /ش / ٢٠٢٠ اعلان تبليغ قرار حكم غيابي
المدعية / مها عبد الرزاق أحمد
الى المدعى عليه / مشعان ابراهيم امحيميد -العنوان/ الموصل- حي الانتصار سابقا ومجهول محل الاقامة حاليا
اصدرت محكمة الاحوال الشخصية في الموصل قرارها الغيابي في الدعوى المرقمة اعلاه الصادر بتاريخ ٢٠٢٠/ ١/٢٩ والمتضمن الحكم ثبوت حضانة المدعية لاولادها القاصرين كل من/ تبارك تولد ٢٠٠٦ ورحمه تولد ٢٠٠٨ وآمنه تولد ٢٠٠٩ ومحمد تولد ٢٠١١ من زوجها المدعى عليه على ان لاتسافر الحاضنة بالاولاد خارج العراق بدون موافقة والدهم المدعى عليه ولثبوت مجهولية محل اقامتك حسب اشعار المبلغ القضائي/ محمد نايف حسن موسى ومختار المنطقة/ حي الانتصار تقرر تبليغك بصحيفتين يوميتين بالقرار المذكور اعلاه ولك حق الطعن ضمن المدة القانونية وحسب الاصول
القاضي/ تحسين اسماعيل حسن
***
محكمة الاحوال الشخصية في الموصل
العدد/ ٢٧٤٣ / ش/ ٢٠٢٠ اعلان تبليغ بالحضور
الى المدعى عليه / سعد محمد خضر -العنوان/ موصل - حي تل الرمان سابقا ومجهول محل الاقامة حاليا
اقامت المدعية/ ريمه عكيل خضر الدعوى المرقمة اعلاه لدى هذه المحكمة طالبة الحكم التفريق لانتماء المدعى عليه لعصابات داعش الارهابية وهروبه الى جانب العدو استنادا لاحكام قرار مجلس قيادة الثورة المنحل المرقم ١٥٢٩ لسنة ١٩٨٥/١٢/٣١ ولثبوت مجهولية محل اقامتك حسب اشعار المبلغ القضائي/ محمود خليف حسن ومختار المنطقة/ احسان علي سلطان تقرر تبليغك بصحيفتين يوميتين للحضور امام هذه المحكمة صباح يوم ٢٠٢٠/٩/٦ الساعة ٩ صباحا وبعكسه ستجري المرافعة بحقك غيابيا
القاضي/ تحسين اسماعيل حسن
***
محكمة الاحوال الشخصية في ذات السلاسل
العدد/ ٣٨٥ / ش / ٢٠٢٠
المدعية / ساره حسن حميد
المدعى عليه/ بشار يحيى عيسى
اصدرت محكمة الاحوال الشخصية في ذات السلاسل حكما غيابيا بتاريخ ٢٠٢٠/٢/٢٧ يقضي بفقرته الحكمية بتأييد حضانة المدعية/ ساره حسن حميد للطفلة/ فاطمه بشار يحيى تولد ٢٠١٢ لغرض مراجعة كافة دوائر الدولة وشبه الرسمية منها وزارة التجارة البطاقة التموينية ودائرة الاحوال المدنية وشهادة الجنسية ووزارة التربية ودائرة الرعاية الاجتماعية ماعدا دائرة الجوازات العامة وعدم السفر بها خارج العراق ولمجهولية محل سكن المدعى عليه/ بشار يحيى عيسى وتأييد الجهة المسؤولة تقرر تبليغك بصحيفتين محليتين وعند تبليغك وعدم اعتراضك بالمدة القانونية المحددة سيكتسب القرار الدرجة القطعية وفق الاصول
القاضي/ عقيل عبد الزهرة نجم
***
محكمة جنح البياع
العدد / ٩٥ / ج/ ٢٠٢٠
الى المحكوم عليه غيابيا/ سلمان سامي سلمان عبود
بتاريخ ٢٠٢٠/٧/٨ قررت هذه المحكمة ادانتك وفق المادة ٤٤٦ من قانون العقوبات رقم ١١١ لسنة ١٩٦٩ المعدل عن شكوى المشتكي/ حسن كاظم قاسم وحكمت عليك غيابيا الحبس الشديد لمدة ثلاث سنوات وعليه تقرر تبليغك بواسطة صحيفتين محليتين لتقديم اعتراضك على الحكم اعلاه وخلال ثلاثة اشهر من تاريخ نشر الاعلان وبخلافه سيصبح الحكم الغيابي بالتجريم بمنزلة الوجاهي استنادا لاحكام المادة ٢٤٣ الاصولية
القاضي / علي ناهض عداي

اعـــــلان بيـــــع ثانـــي
تعلن مديرية كمرك المنطقة الغربية عن بيع عدد من السيارات مختلفة الانواع والاحجام في مديريتنا بتاريخ يوم الاحد المصادف ٢٠٢٠/٨/١٦ بالمزايدة العلنية في مقر المديرية مستصحبين معهم المستمسكات الثبوتية والتأمينات القانونية اللازمة على أن يتحمل المشتري اجور الاعلان والدلالية
سعدون رشيد زبار
مدير كمرك المنطقة الغربية

فقـــــدان
فقد مني وصل الأمانات المرقم ١٦٥٠٧٩٧ في ٢٠١٩/٤/١٠ باسم المواطن/ حسين علي محمد الصادر من مديرية بلدية الكفل فمن يعثر عليه تسليمه الى جهة الاصدار
***
محكمه الاحوال الشخصيه بالفلوجه
العدد/ ٧١٢٤ اعلان مفقود
حضر المخبر/ خالد محمد ابراهيم وأفاد بانه وبتاريخ ٩/٥ /٢٠١٥ فقد ولده المدعو/ محمد خالد محمد ابراهيم اوصافه متوسط القامة شعره اسود نحيف الجسم اسمر البشرة تولد ١٩٩٣ وذلك اثناء خروجه من مدينة الفلوجة عليه قررت المحكمة الاعلان عن فقدانه ونشره في صحيفة واحدة
القاضي / وائل داغر ياسين
***
محكمة الاحوال الشخصية في الكرخ
العدد/ ٢٥٤٩ / ش / ٢٠٢٠
الى المدعى عليهم/ صالح ابراهيم عطية وعبد الصاحب ابراهيم عطية ومحمد علي ابراهيم عطية وعبد الامير ابراهيم عطية وعبد الكريم ابراهيم عطية وكمال ابراهيم عطية وهيثم ابراهيم عطية وزهره ابراهيم عطية وسعاد ابراهيم عطية وشذى ابراهيم عطية
اقامت المدعية/ وفاء ابراهيم عطية الدعوى الشرعية المرقمة اعلاه والتي تطالبك فيها بتثبيت الوصية المكتوبة لها ولمجهولية محل اقامتك حسب ماجاء بشرح المبلغ القضائي على ورقة التبليغ والمؤيدة بختم المجلس المحلي تقرر تبليغك بصحيفتين محليتين يوميتين وفي حالة عدم حضورك او من ينوب عنك قانونا موعد المرافعة الموافق ٢٠٢٠/٨/٢٥ سوف تجري المرافعة بحقك غيابيا وعلنا وفق القانون
القاضي/ وثاب محمود علي
***
محكمة بداءة البياع
العدد : ٥٦٥/ب/٢٠٢٠
الى المدعى عليه (صفاء منصور عبدالله) مجهول محل اقامتك حاليا
أقام المدعى (محمد حاجم راضي) الدعوى المرقمة اعلاه لدى هذه المحكمة يطالبك فيها (بتمليك العقار المرقم ٣ / ٩٥٠٤ م١٨ العامرية واشعار دائرة التسجيل العقاري بذلك) ولمجهولية محل أقامتك حسب شرح القائم بالتبليغ وتأييد الجهة الأدارية المختصة أنتقالك الى جهة مجهولة قرر تبليغك بصحيفتين محليتين يوميتين بموعد المرافعه يوم ٢٠٢٠/٨/٢٦ الساعة التاسعة صباحا وفي حالة عدم حضورك او من ينوب عنك قانونا ستجرى المرافعة بحقك غيابا وعلنا وفق القانون
القاضي الاول / صباح عدنان اسماعيل
***
محكمة قوى الامن الداخلي الثانية / للمنطقة الثالثة
الى المتهم الهارب الشرطي/ حيدر محمد هاشم معيوف
لما كنت متهم وفق المادة (٥) من ق ع د رقم ١٤ لسنة ٢٠٠٨ المعدل وبما ان محل تواجدك مجهولا اقتضى تبليغك بواسطة هذه الاعلان على ان تحظر امام هذه المحكمة خلال مدة (٣٠) يوما اعتبارا من تاريخ تعليق هذا الاعلان في محل اقامتك ومقر عملك وتجيب عن التهمة ضدك وعند عدم حضورك ستجري محاكمتك غيابيا وتحجز اموالك المنقولة وغير المنقولة ويحكم باسقاطك من الحقوق المدنية ويطلب من الموظفين العموميين القاء القبض عليك اينما وجدت وتسليمك الى اقرب سلطة والزام المواطنين الذين يعلمون بمحل تواجدك اخبار السلطات عنك وفق المادة ٦٩ من قانون اصول المحاكمات الجزائية لدى قوى الامن الداخلي رقم ١٧ لسنة ٢٠٠٨
رئيس محكمة قوى الامن الداخلي الثانية للمنطقة الثالثة

مجلس القضاء الاعلى/رئاسة محكمة استئناف صلاح الدين الاتحادية
محكمة الاحوال الشخصية في تكريت
العدد/٢٧٢/ش/٢٠٢٠
التاريخ/٢٠٢٠/٨/٩
اعـــــلان
الى المدعى عليه/صكر عماد محمود
اقامت المدعية (آمنة نجاح احمد) الدعوى المرقمة اعلاه تطالب فيها الحكم بايقاع تفريق للضرر ولمجهولية محل اقامتك عليه قررت المحكمة تبليغك بصدور القرار المرقم ٢٧٢/ش/٢٠٢٠ عن طريق النشر بالصحف المحلية.
القاضي/عبدالله حسن خلف الحبيب

جمهورية العراق / مجلس القضاء الاعلى
رئاسة محكمة استئناف صلاح الدين الاتحادية
محكمة الاحوال الشخصية في الاسحاقي

العدد ٦٢٧
التاريخ ٢٨ / ٧ / ٢٠٢٠

م / نشر فقدان
للطلب المقدم من قبل المدعوه (نزهه احمد جهاد) التي تروم فيه نصبها قيمة على زوجها المفقود (احمد نايف بغل حميدي) قررت هذه المحكمة نشر فقدان المدعو (احمد نايف بغل حميدي) الذي فقد في محافظة صلاح الدين بتاريخ ١٠ / ١٠ / ٢٠١٥ ولم يعرف مصيره لحد الان وعلى من يعثر عليه وتتوفر لديه معلومات عنه الاتصال بذويه الساكنين في محافظة صلاح الدين / ناحية الاسحاقي) او مركز شرطة الاسحاقي خلال شهر من اليوم التالي لنشر الاعلان ... مع التقدير

القاضي / يعرب علي جاسم

وزارة الصناعة والمعادن
الشركة العامة لصناعة السيارات والمعدات
م/اعـــــلان

تعلن الشركة العامة لصناعة السيارات والمعدات في الاسكندرية عن اجراء مزايدة علنية لتأجير القطعة البالغ مساحتها(٦٠٠)م٢ مساطحة سنوية والتي تقع ضمن القطعة المرقمة(٣٦٠٣/١٢م٣) العوجة/الاسكان الصناعي/قرب مدرسة الصديق الابتدائية للبنين بواجهة ٣٠م ونزال ٢٠م وفق قانون بيع وايجار اموال الدولة ٢١ لسنة٢٠١٣ المعدل فعلى الراغبين بالاشتراك في المزايدة مراجعة مقر الشركة العامة لصناعة السيارات والمعدات خلال(٣٠) يوما والتي تبدأ من تاريخ نشر الاعلان مستصحبين معهم التأمينات القانونية البالغة ٢٠ % من القيمة التقديرية للقطعة اعلاه وهوية الاحوال المدنية او البطاقة الوطنية مع كافة المستمسكات المطلوبة ومن ترسو عليه المزايدة يتم التعاقد معه لمدة(٢٥) خمسة وعشرون سنة غير قابلة للتجديد بعد اكتساب قرار المساطحة الدرجة القطعية ويلتزم المستأجر بتسديد أجور الدلالية البالغة(٢ %) من قيمة المساطحة وأجور نشر الاعلان والمصاريف الاخرى.

المدير العام ورئيس مجلس الادارة

قضبان الرحيل

من دون
قصد
سارح اشكو
التشرد..
وعلى القضبان
انظر
لقطار ذاهب وقطار عائد
يشكو
التنهد.
مثل حالي وخيالي
فاقد
سبب اترحالي
من
غير خل او صديق
كقطار
ذاهب وقطار عائد
من
فيه لايعنيه يوما
او يبالي..
من مشى..
و من اتى..
ومن
ذاك الواقف كاللص
يرصد
ومن ذاك الذي في
الباب
يقعد...
طـرقالصـوتبكتفـي
من
ترى يبك بخلفي
وقطار
البعد في صوت ينادي
استعد..
استعد..
جاء في بالي اراى
من
حاول مسك ذراعي.
من
اراد أن يقول اي حرف
في
وداعي..
وانا اشكو التردد.
وقطاري..
في هدوء صار
يبعد..

واذا من غير قصد
جائت
لفتة
مني بغير عمد او
بعمد..
انها تلك الذي سرقتني
من
قبل سنين..
بعيون
لم اراى فيهن رحمه
كشفير
السيف تبرق
مثل
فجر اذ غشى ليل
وعتمه.
صاح قلبي اوقوفها
ارجعوني.
او دعوني من جديد
لشريط
العمر للحظات
اعيد
قالو كلا مامضى يمضي
ولا
فجر جديد.
ليس
لي امرا لأرجع من
يرد...

بقلم
د.علاوي لفتة الشمري

سوريا بين الواقع والامل بالسلام:

((نحن نسمع من يقول أن على الرئيس بشار الأسد الرحيل عن السلطة، ونجيب بالسؤال التالي :" ماذا سيحصل بعد ذلك؟" لا أحد يبدو قادراً على الإجابة، لأنه ببساطة لا يوجد جواب على هذا السؤال)).

هذا الكلام للرئيس الروسي فلادمير بوتين في حوار صحفي.

وبالرجوع الى ما يعرف بالثورات العربية أو الربيع العربي التي حدثت في بلدان عربية، أو الإحتلال بحجة التحرير كما حدث في العراق نجد أن الأفق مظلم والصورة ضبابية للواقع السوري المضطرب وأن حالة الفوضى والإقتتال والصراع على السلطة والمغانم سيبرز بين الفرقاء والمتخاصمين وكل سيصطف خلف الطائفية والقومية والعشائرية والحزبية الفئوية، وفي حالة سقوط نظام بشار الأسد ستعم الفوضى والصراع كل سوريا وسيزداد الوضع السوري إضطراباً وخطورة على منطقة الشرق الأوسط، وبالتالي سوف ينظر الى النظام بمؤسساته وتشكيلاته على حد سواء أنها تمثل النظام مما يؤدي الى العمل على إلغاء أو حل وإنهاء المؤسسات العسكرية والأمنية ومؤسسات أخرى ذات أهمية في الحفاظ على النظام والإستقرار، كما حدث في العراق عام ٢٠٠٣ عندما قام بول بريمر الحاكم المدني في العراق بحل الجيش العراقي والمؤسسات الأمنية مما أحدث فراغاً أمنياً وفوضى وفتنة كبيرة، وما يحدث في ليبيا من إقتتال دامي وعسكرة للقوات المتصارعة الضحية الأولى الشعب الليبي.

وما يجري على الأرض في سوريا من تعدد القوى على الأرض التي تقف خلفها دول عربية وإقليمية ودولية تتصارع بالنيابة، ولا ننسى الجارة دولة إسرائيل التي تحتل الأراضي الفلسطينية والجولان السوري ودورها الكبير، وهي المستفيد الأول من زعزعة الوضع وإدامة حالة الفوضى والإضطراب والإقتتال في سوريا لضمان بقاءها بإشغال دول العرب والمسلمين بالمشاكل الداخلية والصراع والخلافات فيما بينها، كل ذلك يدعوا الجميع ممن يحرص على إستقرار الوضع في سوريا وعودة الأمن والسلام الى ربوعها، بالبحث عن أفضل الطرق التي تؤدي الى الاستقرار وعدم الأنجرار الى الأقتتال والفوضى والصراع عبر وسائل كفيلة بتحقيق الأهداف بالتغيير والإصلاح والسلام، وأفضل وسيلة هي الديمقراطية الحقيقية، بغض النظر عن من يحكم الأسد او شخص آخر، وكتابة دستور جديد بموافقة الشعب السوري، عبر إطلاق مبادرة وميثاق وطني يوقع عليه الجميع ويلتزم ببنوده ومن دون اي تدخل دولي في الشأن السوري الا في مجال تحقيق السلام واعادة الوحدة، لتحقيق السلام وإيقاف الإقتتال والتناحر بين القوى من خلال مبادرة دولية جادة تعمل على تثبيت دعائم السلام وإنهاء الاقتتال والفوضى ولغة السلاح والدعوة للإنتخابات والمشاركة للجميع ما عدا القوى الإرهابية والإجرامية المتطرفة التي أجرمت بحق الشعب السوري، للوصول الى نهاية الحرب الأهلية في سوريا وتحقيق السلام والأمن وعودة الحياة الطبيعية وإنهاء معاناة الشعب السوري الذي عنى من القتل التشريد والجوع على يد القوى المتصارعة .

كتابة//خليل ابراهيم الدليمي

سبع تعويذات

يستحي الورد والياسمين من ريحك
وبابي الصبح آن يتنفس كعادته
عندما تكون هناك أنثى أطلق لهواك عنانه
ليعانق سماءها و يقبل نجومها
و يتسلق تفاصيل تضاريسها
و يغتسل عند حوضها
و يمتطي صهوة خصرها

التعويذة الثانية
اجهشت اليك بالهوى والهوى قاتلي
ترحمي وانا اتصبر لا تلومني أن في هواك
تعجلت فاليا منه رشفة اشفي بها داء
و السقم بهواك اغدو سكران من غير رباب صبيت في حبك وليس لي عزم وي
كأنه سيف مهند
التعويذة الثالثة
وارسل واردي الى بئيرك فلا ترديه بخف
حنين فيهلك فتاه ظمأنا من غير ذنب
وتسأل بأي ذنب وأديته
التعويذة الرابعة
الحروف كتبتي وهل الهوى اسرجتي
الكلمات اتركيني امشي حافيا في بيداءك
واتسلق تضاريسك
التعويذة الخامسة
صباحك ورد . صباح العذارى التي تستيقظ و تقول ماكنت بغيا و تشير الى منديل ابيض مرصع بالشرف
تلقيه على وجوهن فيردعليهن ابصارهن
التعويذة السادسة
اوقد للحب والعشق نار ذات لهب
وكوني انت حمالة الحطب في جيدك
الهوى يصلب وعلى صدرك يرتع و يلعب
التعويذة السابعة
لا ترك نار حبك تتمهل فبعض التمهل قيود والحب لا بد أن يكون حر من قيود كسري كل القيود و هييء للحب المجداف و الشرع
محمد عدنان بن مير (الذبيح الثائر)
من الجزائر

افكار .....؟ (الامل الكبير)

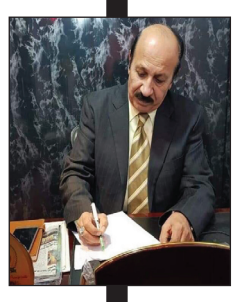

مع الغرورب . ورحيل الطير وتكسر الامواج ، مع تهادي السفن الراحلة .. اتذكرك وارسم خيالك امام عيني ، اتذكر صوتك الجميل ، والمح زرقة البحر في عينيك الساحرتين ..

مع بزوغ البحر ، ومع الشروق ، وفي هبات النسيم وحبات المطر ، ترتسم ملامحك في مخيلتي ، فالمح ابتسامتك الرقيقة وارى محياك البهي ..

وكلما تعاقبت الفصول ارى نفسي امام السؤال نفسة : اين ذهبت أمالك الكبيرة ؟ فتتوهج بقلبي النيران ، نيران الهجر والبعد ، وتتساقط دموعي ساخنة مريرة ، وتصبح ماساتي بحجم هذا الكون ..

لا كنني ابقى على الامل الذي لا ينفذ ، ولن أسال عنك ابواب اليأس ، بل سأظل ادق ابواب الامل حتى تفتح فأخذك بين يدي يا عصفورتي الجميلة ....؟

قصة قصير

(أين الكنز)

أحمد عزيز الدين أحمد بعنوان

في يوماً من الأيام قال الأبن لأبيه أرئيت يا والدى الأرض التى نملكها على أطراف القرية فقال الأب ما لها يا بنى قال الأبن لقد مليئتها الناس بالقمامة يا والدى و هنا قاطعهم الجد قائلا:--

يا بنى أن هذا الأرض مدفون بها كنز ثمين فنظرا الأبن و الحفيد إلى الجد بأستغراب شديد فنظر إليهم الجد نظرة تأكيد وقال نعم يا بنى هذا هو السر الذى كنت أخفيه عنك منذ فترة كبيرة، لقد قال لى أبى رحمة الله عليه أن بهذه الأرض كنز ثمين، فقال له الأبن ولما يا أبتى لم تستخرجه إلى الأن فقال الجد يا بني عندما كنت صغيراً لم أستطع و أبى كان شيخاً طاعنً فى السن كما أنا الأن و عندما كنت فى شبابى أخذتنى الدنيا و ألهتنى حتى صرت كما ترى فلا أقوى على أستخراج هذا الكنز و كنت أنت صغيراً و خفت إن أستخرجته تسطوا عليه الناس، ولكن أنت الأن صرت رجل و أشتد عودك فأن الاوان ان تستخرجه.

ولكن قبل أن تستخرجه هناك شروط قال لى والدى عليها يجب فعلها وإلا لن تستطيع اخراج الكنز.

فقال الأبن و الحفيد معاً:-- ما هى هذه الشروط يا أبتاه؟

فقال الجد:--

أولاً: يجب تنظيف الأرض تماماً من كل القمامة التى عليها.

و بعد أن تنتهوا من هذا الشرط سوف أقول لكم على الشرط الذى يليه هذه وصية أبى يا بنى.

فقال الأبن من الغد إذا نبدأ يا والدى فقال الجد على بركة الله و مشيئته.

أستيقظ الجميع فى الصباح الباكر و تناولا أفطارهم بعد أن صلوا صلاة الصبح و توجها إلى الأرض و كانوا قد أستأجروا عربة لحمل القمامة إلى خارج القرية حيث مكان تجمع القمامة، و أستمر العمل من الصباح الباكر حتى غروب الشمس دون كلل أو ملل فى أمل العثور على الكنز.

ولكنهم رغم هذا العمل الدؤب لم يستطيعوا أن يرفعوا كل القمامة الموجودة على الارض فقال الحفيد لأبيه يا أبتى لقد تعبنا و لكن لم نستطع رفع القمامة كاملة فقال الأب نعم يا بنى إنها كثيرة جدا فقال الجد إلى الغد إذا بمشيئة الله.

رجعت العائلة إلى المنزل منهكة

القوى و لكن عزيمتها قوية لم تنهار أمام العمل الكثير و القمامة المتراكمة من سنوات، بعد أن تنظف الجميع و جلسوا جميعاً على طاولة الطعام قال الجد يا بنى عليك بالمثابرة و الصبر و الجد فأنهم من عزائم الرجال و لن ينال المرء ما يسعى إليه إلا بعزيمة قوية فكن يا و بني من هؤلاء الرجال فقال الأبن أن شاء الله يا والدى أنصرف كلا منهم للنوم للأستعداد ليوماً شاق فى الغد بأذن الله.

فى الصباح الباكر كالعادة توجه الجميع إلى الأرض و بدأ العمل الشاق و رفع القمامة من الأرض فى مثابرة شديدة و عملا دؤب طوال اليوم حتى غربت شمس ذالك اليوم أيضاً ولكنهم لم ينتهى العمل بشكلاً كامل أى نعم أستطاعوا رفع القمامة من المكان و لكن بقى النذر القليل و لكنهم قد أصابهم التعب و الأعياء فقال الأبن لأبيه يا أبتى تعلم ما نحن عليه فهل نوجل العمل إلى الغد فقال الجد نعم يا بنى إذا كثر عليك العمل يجب عليك أن تقسمه على الأيام فلقد خلق الله الدنيا فى ستة أيام و كان سبحانه قادراً على أن يقول لها كن فتكون، لذا علينا الصبر إلى الغد بأذن الله.

فى اليوم الثالث توجه الجميع إلى أرض الكنز و قال الجد اليوم عملاً ليس بالثقيل و لكن فى غاية الأهمية فقال الحفيد كيف ذلك يا جدى فقال الجد يا صغيرى أن الأرض يجب أن تنظف جيداً من بواقى القمامة ثم تحرث جيداً و تترك لتهوية ثلاثة أيام و هذا هو الشرط الثانى الذى قال لى عليه والدى رحمة الله عليه فقال الأبن سمعاً وطاعة يا والدى.

فعل الأبن ما قال له عليه والده و أنتظرا ثلاثة أيام ثم سأل الأبن والده و ماذا بعد يا والدى حتى نستخرج الكنز؟

فقال الجد:--

الشرط الثالث يا بني هو تقسيم الأرض و زراعتها بأصناف البذور فتعجب الأبن و قال يا أبتى ظننت أنك تقول لى أحفر فى موضع كذا من الأرض بعمق كذا.... وهنا قاطعه والده و قال هذا الشرط الثالث يا بنى و عليك تنفيذ ما أقول حتى تنفذ وصية جدك و نستطيع أخراج الكنز فقال حاضر يا والدى لنرى...

توجه ثلاثتهم إلى الأرض و أخذ الأبن و الحفيد فى العمل و تقسيم الأرض ووضع أصناف البذور بها و سقيها، وقال الأبن هكذا فعلت يا والدى فمتى تخرج الكنز.

قال الجد:--

لن نستطيع أستخراج الكنز قبل ستة أشهر يا بنى فكن صبوراً فأن الكنز ثمين و لن تنال الأجر إلا بالصبر فتعجب الأبن و الحفيد من الجد، و لكنهم التزموا الصمت.

مرت الأيام و الجميع ينتظر مرورها حتى يستخرجا كنزهم و يكونوا قد نالوا أجر عملهم الشاق.

و فى اليوم الموعود قال الأبن للجد يا أبتى لقد مرت الستة شهور و قد أستوت الزروع التى قد زرعناها بالأرض فقال الجد عليك أن تحرقها يا بنى فتعجب !! الأبن بشدة و قال لما يا أبتى و صاح الحفيد كيف تقول ذلك يا جدى؟ و نحن قد بذلنا مجهوداً كبير و أستطعنا تطهير الارض و حرثها وزراعتها فلما نحرق المحصول؟ أليس من الأجدر بنا أن نقوم ببيعه فقال الجد هذا شرط أستخراج الكنز!!

فقال الحفيد الصغير لا نحتاج الكنز هذا يا جدى إنما نحتاج المحصول الذى تعبنا حتى خرج من الارض و قال الأبن نعم يا والدى .

فضحك الجد و قال:--

هذا ما أردت يا أولادي أن يصل إلى فهمكم و إدراككم أن الكنز الحقيقى هو الأصرار على تحويل القبح إلى الجمال هل تتذكرون كيف كانت الأرض؟ لقد كانت تمليئها القمامة و بفضل الله و بفضل مجهودكم الكبير و المثابرة على العمل و الأصرار أستطعتم أن تحولوا الأرض إلى كنز حقيقى سيبقى معكم مدى الحياة فهل علمتم أين الكنز .

بقلم الاديب / أحمد عزيز الدين أحمد

كلنا بيروت

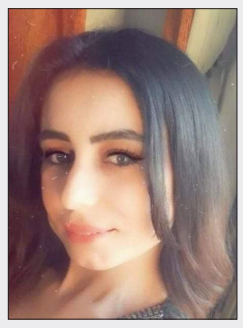

غرام جميل عدره

آاه.. يابيروتُ
آاه ياسيدتي...
آاه يا شقيقة الياسمين..
لعينيكِ ألف سلاااام..
يا صاحبة الوجه الحزين..

أرادوا قتلكِ يا عروس الشرق
و جهلوا أن دمكِ ينسابُ كنهر العقيق
قداسية..

يا لؤلؤة البحر ..

أعيذكِ أن تحزني
أعيذكِ أن تتفرقي
فأنتِ أجملُ من بقي
تلوني و ازهري
تباهي ك طيور الحب..

بيروتُ
يا زنبقة البلدان
لاتتمزقي
كلنا معكِ مع جنوبكِ ...
و شمالكِ
كلنامعكِ مع جبالكِ ...
و سهولكِ
مع العصافير .... و الأشجار ..

مع الكروم .... و العناقيد ..
مع البحر ..... و الحجارة ...

سنبقى صليباً ... وهلالاً نردد و ننشدُ السلام برداً وسلاماً يا باريس العرب

(مسامير ...)

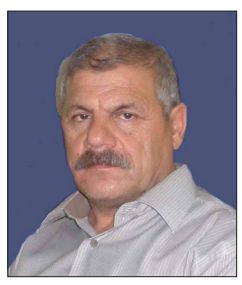

بقلم / كمال جاسم العزاوي

سطوة الموضة :
تبقى عبودية الموضة تأسر شباب اليوم وتتحكم بتفاصيل ملبسهم وهياتهم وتسريحة شعورهم فماذا بقي لهيبتهم بعد الثياب الرثة والممزقة بتعمد
و(ستايل) القزع مع لحى القرون الوسطى والتي تفتقد لمعاني الجمال والرجولة ولو نظرنا بتمعن الى هيئة وملبس شباب الزمن الجميل مقارنة
بشباب اليوم لانتابنا الشعور بالخيبة والأسى لزمن نعيشه قد افتقد لكل شيء متوازن وجميل الاناء ينضح بما فيه .
اذا أنت أردت معرفة مكانة شعبك الحضارية والأخلاقية بين الشعوب فستجدها في لغة الشارع التي يتكلمها العامة وعلى قنوات التواصل وفي
المواقف المستفزة فستستمع الى الألفاظ البذيئة المخجلة في معانيها والأكثر غرابة والتي ليس لهل أصل لغوي في أوسع معاجم اللغة
عقائد :
قرأت نهج الكثير من العقائد والديانات السماوية والأرضية التي انشغلت بتقديس وتوحيد الهتها فوجدت أصدقها ماكان يدعو الى المحبة ونبذ
الفتنة وما كان يدع الخلق للخالق وما كان يحترم حرية الانسان في خياراته المصيرية
رهبة الموت :
الغموض والمصير المجهول اللذان يرافقان حالة الموت يضفيان عليه رهبة كبيرة في نفس الانسان ولكن .. ألم يمت قبلنا الطفل والفتاة اليافعة
الرقيقة والمرأة العجوز . ألم يجتازوا هذا الموت بنجاح ؟؟ هذا مؤكد فلو لم يتمكن هؤلاء من اجتيازه لعادوا الينا بعد فشلهم في تحمّل سكراته
اكرام الضيف :
عند جلوس ضيفك الذي تدّعي اكرامه الى مائدتك فلا تدع أطفالك (المدلّلين) يسبقونه الى تناول الطعام أو الأكل من أمامه كما ليس من آداب كرم
الضيافة أن تظهر عجزك عن السيطرة على أطفالك وهم يقومون بكل ما يزعج هذا الضيف من تصرفات هي بريئة حقاً لكنها تسيء له وتقلل من
هيبته واحترامه
سجّان :
السوط لبنانك مطيع وأنا القيد يعتصر يديّ فأيّ بطولة تدّعي في منازلة أعزل مثلي ؟؟ قسوتك المفرطة لن تضع عنك وزر الحقد الذي تنوء به
ذاتك المريضة تجاه أسير قد يكون أفضل منك بكل مقاييس الانسانية
جهل وفساد :
الفاسد والجاهل أول من يحارب الحقيقة لأنها النور الذي يخشاه الأثنان فكلاهما قد استساغا العمل في الظلام وكلاهما يدافعان عن ضالتيهما
للباطل جولات :
علمتني الحياة في بلد المتناقضات أن للحق جولة وللباطل جولات بعكس ما تقول الحكمة فالحق خجول وجبان لا يقوى على الافصاح عن نفسه وكل
من يحاول السير في ركابه والنطق بلسانه يساق الى مذبحه كالخراف بينما يتسيّد الباطل بكل شخوصه ويتحدى بانتظار المبارزة
اعلانات :
قمة التطفل والفضول حين تدخل أحد المواقع التي تهمك وتمتعك وفجأة يداهمك دهاة الترويج والدعاية فيمطرونك بوابل من اعلاناتهم المتلاحقة دون
هوادة ومحاولتك الافلات من هذه الدوامة دون جدوى فتفسد عليك متعتك وتجعلك تشتاط غضباً
بطالة :
لو كان الفراغ وانعدام العمل هو المعيار الوحيد للبطالة لأمكننا القول أن الجلوس على النت والتصفح كفيل بتقليص نسب البطالة العالمية الى النصف أو
أكثر بعد أن غطى استخدامه خارطة هذا العالم المتسارع الخطوات نحو التطور
استشعار الخطر :
خبير في سادية الجماعات المسلحة وجرائمها التي لا تعرف الحدود يقع ضحية انشغاله عن حماية نفسه بتحليل أهدافهم وعملياتهم بعد أن أمن مكرهم
وفقد استشعار خطرهم وغدرهم
كارتون :تغير كل شيء كان يضفي السعادة والبهجة على ملامح الحياة في الزمن الجميل وهذه سنة الدهر في التغيير والتطور لكني أتسائل وبدهشة ..قد يكون لكل
جيل خصوصيته في تذوق اللباس والمأكل والفن بكل أشكاله لكن مالذي حوّل أفلام الرسوم المتحركة من شخصيات جميلة من الواقع محببة الى نفس الطفل
الى اخرى غريبة الشكل عديمة اللون والطعم فهل أضاف لها التطوّر شيئاً من الجمال أم سلبها كل شيء جميل .. ؟؟؟

العراق
الاخبارية اليومية

الموقع الالكتروني: www.iraqpaper.com

حنان الامين
المدير التنفيذي للشؤون الثقافية

سهيل عبد كاظم
المدير التنفيذي لشؤون العلاقات العامة

السنة التاسعة / العدد 1220 / الثلاثاء 11 /8/ 2020

معتمدة لدى نقابة الصحفيين العراقيين برقم ١٧٩٠

العنف ضد الأطفال

المقدم كاظم عناد الجيزاني

العنف ضد الأطفال هو التصرفات العنيفة، والمؤذية التي تحدث للأطفال، سواءً في منازلهم، أو في أي مكان يوجدون فيه، مما يؤدي إلى إلحاق الضرر النفسي، والجسدي لهم، والذي يؤثر عليهم سلباً، وقد يمتد أثره إلى المستقبل، ويعد العنف ضد الأطفال من الظواهر المنتشرة في أغلب دول العالم، وتتفاوت نسب العنف الواقعة على الأطفال، بالاعتماد على طبيعة البيئة التي يوجدون فيها، وأيضاً توجد مجموعة من العوامل، أو الأمور التي يجب معرفتها، للتعرف على هذه الظاهرة بشكل أوضح.

من اهم السباب العنف ضد الأطفال مجموعةٌ من الأسباب تؤدي إلى حدوثه، وهي:

التفكك الأسري: تحدث في بعض العائلات العديد من المشكلات التي تؤثر بشكل مباشر على الأطفال، فيعنف أحد الوالدين طفلهما لتفريغ شحنة الغضب، الناتجة عن المشكلة التي حصلت.

تعاطي الكحول: قد يحتسي أحد أفراد العائلة كمية كبيرة من الكحول، تجعله يفقد تركيزه، وتحوله إلى شخص عنيف، يضرب الأطفال الموجودين في المنزل الذي يعيش فيه.

انفصال الوالدين: يؤثر هذا العامل على الحالة النفسية عند الأطفال، فعندما يعيش والدا الطفل منفصلَيْن عن بعضهما، وكلٌ منهما في منزل مستقل، قد ينتج عن ذلك عنف اتجاه الطفل، من قبل: زوج الأم، أو زوجة الأب، أو حتى أحد الوالدين. عدم وجود الرعاية الكافية: يرتبط هذا السبب مع الأطفال الذين يعيشون في ظروف معيشية سيئة، والذين يفقدون أحد والديهم، أو كليهما، مما ينتج عن ذلك فقدانهم للرعاية،

والحماية، وتعرضهم للاستغلال، والعنف.

الحلول تعتمد الحلول الممكنة لعلاج العنف على أسباب حدوثه ونوعه، فكلما كان مقدار العنف الواقع على الطفل كبيراً سيحتاج إلى علاج مكثف، يساعده على الخروج من الحالة التي أثرت فيه، نتيجة لتعرضه للعنف، فمثلاً: إذا ضُرب من قبل أحد أشقائه، أو زملائه في مكان الدراسة، عليه أن يخبر والديه بما حدث معه، لاتخاذ الإجراءات المناسبة. وحتى يفصح الطفل عن العنف الذي حدث معه، يجب تعويده على الحوار مع والديه، من خلال زرع الثقة المتبادلة بينهما، أما إذا تعرض لعنف منزلي، فيجب أن يخضع لجلسات علاجية تأهيلية حتى تساعده في العودة للتأقلم مع الحياة بشكل طبيعي، كما من المهم تطبيق العقوبات القانونية الرادعة على مرتكبي العنف ضد الأطفال، للتقليل من نسبة انتشار العنف بجميع أنواعه.

مبارك المولود الجديد

اتقدم بأسمي وبأسم كادر الجريدة بالتهنئة الى الاخ العزيز (وسام احمد المياحي) بمناسبة قدوم الطفل الجميل (علي) داعيا الله ان يجعله من الذرية الصالحة وأن يقر عين والديه به . مبروك عليكم احلى الحلوين (علي) .... الله يديمه لكم يارب ويجعل دربه اليقين .

احمد قدوري
نيابة عن كادر الجريدة

فرح الهادي تحسم الجدل حول تورطها بقضية غسيل الأموال

متابعة / نبأ العزاوي

لا تزال قضية غسيل الأموال تسيطر على الرأي العام الكويتي بعد اتهام ١٠ مشاهير على السوشيال ميديا بالتورط بقضايا غير قانونية وصدور قرار بالتحفظ على أموالهم ومن بينهم الفنانة الكويتية فرح الهادي. وشاركت الفنانة الكويتية متابعيها في حسابها عبر تطبيق "سناب شات" صوراً من لقائها بممثلها القانوني في القضية التي تُنظر أمام القضاء الكويتي، حيث ظهرا وهما يفحصان مستندات خاصة بموقفها القانوني يتم تجهيزها لتقديمها الى القضاء الكويتي، وكتبت على الصورة قائلة: "الحمد لله أموري تمام وكل الإثباتات موجودة وكل دينار دش بحسابي حلال".

وتابعت الفنانة الكويتية قائلةً: "يعطيك العافية أستاذ خالد أنت وكل الفريق جهد جبار.. تنام مظلوم ولا تنام ظالم والحق مرده بيطلع".

وكانت الهادي قد أكدت في وقت سابق بعد تداول اسمها في قضية غسيل الأموال أن ليس لديها ما تخفيه، ولا تقوم بأي عمل منافٍ للقانون.

ماذا يستهوي الفنانات خلال التسوّق؟ وعلى ماذا ينفقن أموالهن؟

متابعة / دينا الجبوري

من المعروف أن النساء يهوينّ التسوّق إلى درجة أن بعضهنّ يعانين من الهوس به، فكيف هو الأمر بالنسبة للفنانات اللواتي يملكن من المال ما يخولهنّ صرف وشراء ما يحلو من الأكسسوارات والملابس ذات الماركات باهظة الثمن.

وهنا نعرض لكم بعض أسماء هؤلاء النجمات اللواتي يعشقن التسوق:

الممثلة التونسية هند صبري التي تعشق التجول بين المولات التجارية، بصحبة بعض صديقاتها، خصوصاً انها معروفة من قبل أصحاب المحلات الذين يتسابقون الى مصافحتها.

وتقول :»أحرص على شراء الأحذية والحقايب من مولات

حي المهندسين، فيما أفضل اقتناء الملابس والاكسسوارات التي تحمل الطابع القديم مثل اللوتس، والفضة على أنواعها من مولات شارع طلعت حرب، في وسط القاهرة».

الممثلة المصرية غادة عبد الرازق التي تحاول تنسيق الأكسسوارات التي تتناسب مع ملابسها وتكون أكثر حرصاً على شراء الاكسسوارات ذات اللون «الذهبي» بالذات لأنه من أفضل الألوان المحببة إليها.

الفنانة اللبنانية ديانا حداد التي على الرغم من أنها عاشقة للبيت ولا تخرج كثيراً، لكنها في معظم الأحيان تكون حريصة على الخروج مع إبنتيها للتسوّق.

وتحرص على شراء مجموعات من العطور، زيوت الشعر، المقويات، طلاء الأظافر وبعض أنواع الشامبو من المواد الطبيعية.

الممثلة المصرية زينة التي تعترف بأن معظم ما تتقاضاه من أجر في أعمالها الفنية يذهب على التسوّق، ولهذا تسافر إلى الخارج من أجل شراء الاكسسوارات الجديدة، والملابس التي تناسب الأدوار التي تقوم بها؛ حيث تنفق أموالاً طائلة خلال رحلات التسوق.

الممثلة المصرية منة شلبي التي تلجأ إلى التسوّق حينما تشعر بالتوتر، لكنها ترغب في شراء كل مستلزماتها من أكسسوارات وعطور وملابس من بعض الدول الأوروبية، خصوصاً الحقايب، فشراء الحقايب هوايتها منذ الطفولة.

أمينة خليل تتعرّض للإنتقادات بسبب إطلالتها على البحر..

متابعة / نبا العزاوي

تعرّضت الممثلة المصرية أمينة خليل للإنتقادات، بعد إنتشار صورة لها خلال تواجدها في الساحل الشمالي، مع خطيبها المهندس المعماري عمر طه لتمضية إجازة صيفية.

وفي الصورة تظهر أمينة وهي تتوسط الكاتب المصري تامر حبيب وخطيبها طه، مُرتدية مايوه أسود من قطعتين وفوقه كاش مايوه، يكشف جسمها في إطلالة وصفها المتابعون بالجريئة جداً.

وتفاعل المتابعون بشكل كبير مع إطلالة أمينة «الجريئة»، بالإضافة لوضعية الصورة وإنتقد بعضهم إلتصاق أمينة بخطيبها وحبيب، فيما سخر آخرون من إحتضانها لحبيب في الصورة، وإعطائها ظهرها لخطيبها

رانيا محمود ياسين توجه لرسالة لوالدها

متابعة / ريا منعم كاظم

حرصت الفنانة رانيا محمود ياسين، على الدعاء لوالدها الفنان القدير محمود ياسين، أن يمتعه الله بالصحة والعافية، حيث نشرت عبر حسابها على انستجرام، صورة لها فى طفولتها مع والدها الفنان الكبير، صحبتها بتعليق: «أبويا حبيبى.. ربنا يخليك لينا ولكل محبينك ويديك الصحة والعافية يارب».

كانت النجمة الكبيرة شهيرة، فى تصريحات لها إن زوجها الفنان الكبير محمود ياسين لا يستطيع حاليا المشاركة فى أى عمل فنى، خاصة أن معظم صناع الأعمال الفنية حاليا يصورون ما يقرب من ١٨ ساعة يوميا وأكثر، معلقة: «هذا لم يكن يحدث أيام جيلنا وكنا بنصور ٨ ساعات فقط».

قالت

لماذا قالت هند صبري ما هذه السنة العجيبة؟

متابعة / ريا منعم كاظم

غرّدت الفنانة التونسية هند صبري على حسابها الخاص في «تويتر» مواسية الشعب الجزائري بعد تعرض ولاية ميلة لزلزال قوي، قائلةً: «الله يحفظ اشقائنا في #الجزائر.. ما هذه السنة العجيبة ؟؟؟؟»، لتتلقى مئات التعليقات التي تعجّب أصحابها من الأحداث التي يشهدها العالم أجمع منذ بداية هذا العام وحتى الآن، بدءاً من العواصف التي ضربت عدداً كبيراً من البلدان في بداية

العام، مروراً بانتشار فيروس كورونا وانتهاءً بتفجيرات بيروت. من ناحية أخرى، تستكمل هند صبري تصوير مشاهدها في فيلم «كيرة والجن» والذي يقوم ببطولته أحمد عز وكريم عبد العزيز وسيد رجب وأحمد مالك وعدد كبير من الفنانين، حيث يرصد الفيلم حقبة مهمة فى تاريخ مصر أثناء ثورة ١٩، إذ يتناول واقع المجتمع المصري في فترة الاحتلال الإنكليزي إبان ثورة ١٩١٩، ويكشف الفيلم عن قصص حقيقية لمجموعة من أبطال المقاومة المصرية ضد الاحتلال الإنكليزي بين عامي ١٩١٩ و ١٩٢٤، وذلك من خلال أبطال منسيين خاضوا معارك وقدّموا تضحيات من أجل الاستقلال.

كارول سماحة: «نريد نوابا لا طائفيين التغيير يبدأ أولا بالفكر»

متابعة / نبأ العزاوي

إعتبرت الفنانة كارول سماحة أن التغيير الحقيقي في لبنان يبدأ في في الابتعاد عن النظام الطائفي وقالت: «ما في تغيير في #لبنان إلا ما يصير في قانون انتخابي لا طائفي... استقالوا النواب اليوم جيد بس رح بيجي غيرهم بكرا... نريد نوابا لا طائفيين، التغيير يبدأ أولا بالفكر ! وشكرا». وكانت قد توجهت كارول سماحة لأي شخص مناصر لزعيم حيث دعته إلى عدم رفع أي صورة لسياسي، واستبدال هذه الصور بصور للشهداء الذي قضوا في انفجار مرفأ بيروت. وفي التفاصيل كتبت كارول على صفحتها على أحد مواقع التواصل الإجتماعي:» لا ترفع صورة سياسي حي.. إرفع صورة من استشهد، لأن الشهداء ليس لديهم الوقت للتراجع عن مواقفهم ووعودهم..» ويأتي تصريح كارول بعد الإنفجار المؤلم الذي حدث في مرفأ بيروت يوم الثلاثاء، والذي أودى بحياة ١٥٨، وأكثر من ٦٠٠٠ جريح وعدد من المفقودين بات ٢١، وهذه الأعداد بحسب ما أعلنت وزارة الصحة يوم أمس.

ما مقدار الماء الذي يجب شربه يوميا لتجنب انتفاخ المعدة؟

متابعة / ريا منعم

يؤثر انتفاخ المعدة على معظم الناس في مرحلة ما من حياتهم، ولكن يمكن تجنب الشعور بالانتفاخ وآلام البطن ببساطة عن طريق شرب الماء. وقد يكون ألم الانتفاخ ناتجا عن تناول بعض الأطعمة التي تسبب الغازات، أو عن طريق تناول الطعام بسرعة كبيرة أو أكثر من اللازم. ولكن، من أفضل الطرق وأسهلها وأكثرها فعالية للحد من خطر الانتفاخ هو ببساطة شرب المزيد من الماء الذي يضمن أيضا تجنب عودة هذه الحالة. ويعد الماء ضروريا لتجنب الإمساك والحفاظ على حركات الأمعاء منتظمة. والإمساك هو أحد الأسباب الرئيسية لانتفاخ المعدة، وتناول السوائل يساعد على تنظيف الأنابيب. ويجب أن يهدف الجميع إلى شرب لتر ونصف اللتر على الأقل من الماء يوميا. وقالت أليسون كولين، اختصاصية التغذية لدى A.Vogel: "الكثير من الماء، قد يبدو بسيطا، ولكنه فعال أيضا. وربما لا يكون هذا الحل سريعا، ولكن بالتأكيد هو حل طويل المدى. ويجب أن نشرب ما لا يقل عن ١,٥ لتر من الماء طوال اليوم" وأضافت: "أقل من ذلك، فأنت تخاطر بالإسهام في الإمساك وزيادة خطر الانتفاخ. حافظ على رطوبة جسمك لضمان سير الأمور كما ينبغي". وأشارت إلى أن أولئك الذين لا يستطيعون شرب الكثير من الماء، يمكنهم تجربة شرب المزيد من أنواع الشاي العشبي. ويحتوي كل من شاي الزنجبيل والبابونج على خصائص مضادة للتشنج تساعد على تخفيف الانتفاخ. ولكن، بالنسبة لأولئك الذين يعانون من آلام في المعدة على المدى الطويل، يجب أن يضيفوا المزيد من اللبن المتخمر أو مخلل الملفوف، إلى النظام الغذائي، وفقا لكولين، كون هذه الأطعمة غنية بالبكتيريا الصديقة التي تساعد على إعادة التوازن في الأمعاء.

رنين تبوني : لدي قاعدة جماهيرية من النساء.. وزوجي السابق لم يكن سياسياً

متابعة/ دينا وضاح الجبوري

كشفت الشاعرة رنين تبوني أن سبب نجاح قصيدة "عاجبني أخونك" هو جرأتها، وأشارت إلى أنها كونت لها قاعدة جماهيرية من السيدات، فقد بينت من خلالها أن الرجل الخائن يحلل ذلك لنفسه، ولا يقبله إذا انعكس الأمر على المرأة.

وعن عمليات التجميل التي أجرتها فقد نفت تبوني إجراء أي عملية تجميل في وجهها، مع إجراء عملية واحدة في جسمها، وقالت: «اهتمامي بالموضة وبشكلي هو شيء يسعدني، ولا يؤثر أبداً على اهتمامي بمضموني».

وعن الزواج في حياتها قالت: «تزوجت لمرة واحدة في حياتي، وزوجي لم يكن رجل سياسة»، متابعةً «أحب الأطفال والأمومة ولا مشكلة لدي في تبني طفل».