02

التجارة ... مواصلة مواقع شركة تجارة الحبوب استلام كميات الحنطة الامريكية والرز الفيتنامي.

02

توزيع كهرباء البصرة تنجز أعمال الصيانة لتراكيب الإنارة لشارع الخليج في قضاء الفاو

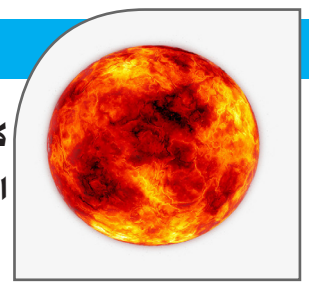

08

كشف لغز الدوران الغريب لاحد الكواكب حول الشمس

باحثون يكتشوف "طريقة صحية" لطهي الأرز

كشف باحثون في سريلانكا عن طريقة جديدة لطهي الأرز ستقلل من السعرات الحرارية بنسبة تصل إلى ٥٠ بالمئة،

08

العراق يستنكر الاعتداء على الخارجية الليبية ويعلن تضامنه مع طرابلس

استنكرت وزارة الخارجية العراقية، الاعتداء الارهابي الذي استهدف مقر وزارة الخارجية الليبية في طرابلس.

وذكر بيان للوزارةتدين وزارة الخارجية العراقية الاعتداء الإرهابي الذي استهدف مقر وزارة الخارجية بدولة ليبيا، والذي تسبب بمقتل وإصابة عدد من الأشخاص، معربة عن صادق التعازي والمواساة لأهالي وذوي الضحايا، وتمنياتها بالشفاء العاجل لجميع المصابين جراء هذا العمل الإرهابي".واكدت "تضامن جمهورية العراق مع دولة ليبيا الشقيقة ودعمها لكل ما يسهم في ترسيخ الأمن والاستقرار فيها ، ويضمن وحدة وسلامة أراضيها، وتشدد على موقف العراق الرافض للعنف والإرهاب بكافة صوره واشكاله".ودعت الخارجية العراقية "المجتمع الدولي الى العمل المشترك لتجفيف منابعه ومسبباته والتعاون الجاد للحد من الخطاب المتطرف الذي يستهدف سلامة وأمن العالم أجمع".

الحلبوسي يدين تفجير تلعفر ويدعو لزيادة إمكانات القوى الأمنية

أدان رئيس مجلس النواب محمد الحلبوسي التفجير الإجرامي الآثم الذي طال الأبرياء في قضاء تلعفر ، داعيا لزيادة إمكانات القوى الأمنية لمتابعة خلايا عصابات داعش الارهابية .

وذكر في بيان صحفي أن "تكرار الخروقات الأمنية في المناطق المحررة يستدعي مراجعة عاجلة للخطط والسياقات المعتمدة لحفظ الأمن في تلك المناطق".

وأكد الحلبوسي بحسب البيان" ضرورة بذل القوى الأمنية المزيد من الجهود في المجال الأمني والاستخباري، من خلال وضع الخطط الجديدة، وزيادة إمكانات القوى الأمنية؛ لمتابعة خلايا داعش ".كما دعا إلى" كشف أسباب هذه الخروقات، وقطع الطريق على كل من يتربص بالتماسك المجتمعي لهذه المناطق وزعزعة السلم الأهلي".

سياسية عامة يومية مستقلة

نائب رئيس مجلس الادارة
مديحة كريم جمعة

www.iraqpaper.com

العراق الاخبارية

مصطفى حيدر جعفر
الاخراج الفني

iraqpaper@yahoo.com

السنة السابعة / العدد 751 الاربعاء 26 / 12 / 2018 iraqpaper@yahoo.com التحرير و الاعلانات : ٠٧٧٠٣٣٤٣٣١٦ رقم الايداع في وزارة الثقافة دار الكتب والوثائق 2180

صالح يدعو لترجمة مواجهة العنف ضد المرأة الى واقع فعلي

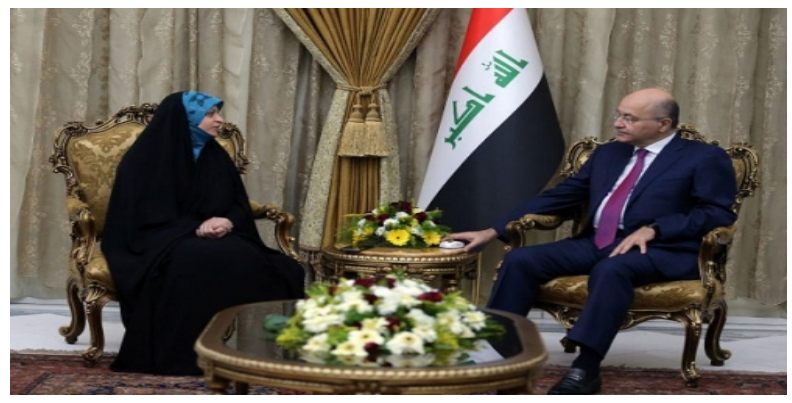

اكد رئيس الجمهورية برهم صالح ان التوجه الحقيقي لمواجهة العنف ضد المرأة يجب ان يترجم الى واقع فعلي باتخاذ خطوات جادة وحاسمة وبما يعزز من مكانتها داخل المجتمع.ونقل بيان رئاسي عن صالح القول لدى استقباله، في قصر السلام ببغداد اليوم الثلاثاء مجموعة من البرلمانيات والناشطات والاعلاميات في مجال مناهضة العنف ضد المرأة، ان "الانتصار للمرأة وتمكينها من اداء رسالتها القيمة داخل المجتمع واجب انساني، ومسؤولية اجتماعية في اعناقنا".واضاف ان "المرأة تعرضت الى اضطهاد وحرمان طيلة الحقب الزمنية الماضية، وآن الأوان اليوم، لحمايتها من جميع اشكال العنف والتمييز الطبقي والاجتماعي، وانصافها والعمل من اجل مشاركتها الحقيقية لاخيها الرجل في ادارة شؤون الحياة اليومية، وتسنمها المسؤوليات واتخاذ القرارات في ادارة البلاد "، داعيا سيادته الى ضرورة "اصدار القوانين والتشريعات التي تكفل لها ممارسة مسؤولياتها وواجباتها ونيل حقوقها الكاملة".كما اشاد صالح " بالتضحيات التي قدمتها المرأة في نضالها وجهادها ومشاركتها الى جنب الرجل في الدفاع عن العراق والتصدي الى قوى الارهاب المتمثلة بعصابات داعش الاجرامية، وما سطرته من مآثر خالدة شهدها العالم بأسره".

روسيا تتطلع إلى تعزيز التعاون الامني والاقتصادي مع العراق

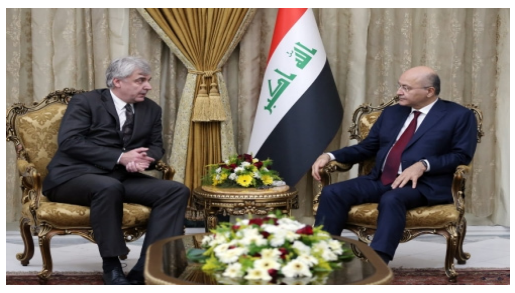

اكد السفير الروسي مكسيم مكسيموف لرئيس الجمهورية برهم صالح تطلع حكومته على تعزيز التعاون الامني والاقتصادي مع العراق.

وذكر بيان رئاسي، ان» صالح، اكد خلال استقباله في قصر السلام ببغداد، مساء اليوم الاثنين، سفير جمهورية روسيا الاتحادية لدى العراق مكسيم مكسيمو، على ضرورة دعم جهود الحل السلمي لإنهاء دوامة العنف العبثي، و تكثيف العمل من أجل احلال السلام والاستقرار في المنطقة».

وأوضح رئيس الجمهورية» أهمية العلاقات التاريخية التي تربط البلدين الصديقين في المجالات الأمنية والعسكرية والاقتصادية، وضرورة العمل على تعزيز هذه العلاقات لتشمل المجالات كافة».

من جانبه، أكد السفير الروسي تطلع بلاده على» تعزيز التعاون الامني والاقتصادي مع العراق»

السيد عمار الحكيم: رحيل السيد شاهرودي خسارة كبيرة للساحة الاسلامية

عد رئيس تحالف الإصلاح والاعمار السيد عمار الحكيم، رحيل اية الله السيد محمود الهاشمي الشاهرودي ○قدس سره□ "خسارة كبيرة" للساحة الإسلامية.

وقال السيد عمار الحكيم في بيان، "تلقينا بأسى بالغ وحزن عميق نبأ رحيل اية الله السيد محمود الهاشمي الشاهرودي ○قدس سره□ وبفقده فقدت ساحتنا الاسلامية شخصية كبيرة ثرية الفكر والعطاء في مختلف الساحات والمساحات، ولم تدخر جهدا طيلة مسيرتها المباركة في سبيل اعلاء مبادئ الاسلام الحنيف".

وأضاف انه" بهذا المصاب الأليم نتقدم للأمة الاسلامية وللشعب الايراني ولسماحة الامام الخامنئي وللحكومة الايرانية الموقرة ولذوي الفقيد الكبير بأحر التعازي القلبية واصدق المشاعر والمواساة، مبتهلين لله عز وجل ان يتغمد الفقيد الراحل بالرحمة والرضوان ويرفع درجته في عليين مع النبيين والصديقين والشهداء الصالحين وحسن اولئك رفيقا ، ويلهم اسرته ومحبيه جميل الصبر والسلوان".

أعلن مكتب رئيس مجمع تشخيص مصلحة النظام في الجمهورية الاسلامية الايرانية آية الله محمود هاشمي شاهرودي رسمياً وفاة شارهودي مساء اليوم الأثنين، عن عمر ٧٠ عاماً بعد صراع طويل مع المرض.

عبد المهدي لنظيره بالفتيكان: داعش ليس صنيعة العراق

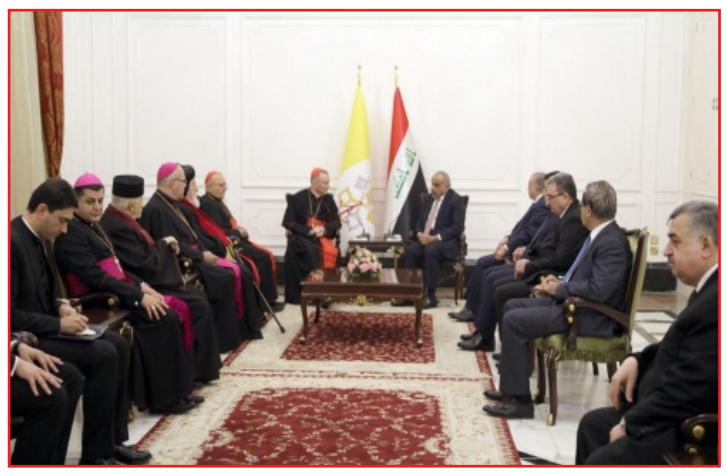

اكد رئيس الوزراء عادل عبد المهدي لنظيره بالفاتيكان بيترو بارولين، ان عصابات داعش الإرهابية ليست صنيعة العراق.

وذكر بيان لمكتبه، ، ان" عبد المهدي بحث خلال استقباله في مكتبه ببغداد، اليوم الاثنين، بارولين والوفد المرافق له، علاقات التعاون القائمة بين العراق والفاتيكان وتطابق وجهات النظر حول ضرورة تحقيق الأمن والاستقرار لشعوب المنطقة والعالم".

واعرب عبدالمهدي خلال اللقاء، عن" اعتزازه بالمسيحيين كمكون اصيل مع بقية اطياف الشعب العراقي وعن سعادته لزيارة رئيس وزراء الفاتيكان بيترو بارولين والوفد المرافق له للعراق في ليلة الاحتفال بميلاد السيد المسيح ○عليه السلام□ واقامة قداس للمسيحيين في الكنائس المنتشرة في ارجاء البلاد ومع احتفال العراقيين بهذه المناسبة".

وقال عبد المهدي" ارحب بكم بإسمي ونيابة عن الحكومة العراقية في ارض الانبياء ومختلف الديانات وموطن ابي الانبياء النبي ابراهيم عليه السلام، واننا نتطلع في موعد قريب لزيارة قداسة بابا الفاتيكان للعراق لما تحمله من رسالة للانسانية والتعايش بين الشعوب والأديان".

وأضاف" لقد هزمنا داعش عسكريا ونواصل محو فكره الارهابي، وان داعش الذي اضطهد العراقيين من جميع الطوائف ومنهم المسيحيون ليس من صنيعة العراق، ونواصل جهود البناء والاعمار واعادة جميع النازحين الى ديارهم، ونعتقد ان توسع داعش يلحق الضرر بجميع الدول والشعوب ويجب ان نعمل معا لتحقيق الاستقرار لشعوبنا".

من جهته قال رئيس وزراء الفاتيكان" لقد طلب منا قداسة البابا ان انقل اطيب امنياته الى الشعب العراقي الحبيب"، معربا عن" سعادته البالغة بوجوده في العراق للاحتفال باعياد الميلاد".

مسؤول بالتربية: عدد المتقدمين للتعيين بالوزارة بلغ عشرة أضعاف الوظائف المتوفرة

كشف مسؤول في وزارة التربية، ، ان عدد المتقدمين للتعيين بالوزارة بلغ عشرة أضعاف الوظائف المتوفرة، فيما اشار الى ان فرص العمل محدودة رغم حاجة المدارس الملحة إلى الكوادر التدريسية.وقالت صحيفة عربية في تقرير لها تابعته السومرية نيوز ان "الآلاف من الشبان تدافعوا على شباك التوظيف في وزارة التربية، ينافسهم آخرون من أعمار أكبر، بعضهم أكمل دراسته الجامعية قبل عقدين أو أكثر ولم يفلح في الحصول على وظيفة، بهدف تسليم طلبات التعيين بالوزارة التي فتحت الأسبوع الماضي باب التقدم لنحو ٣ آلاف فرصة عمل لخريجي الجامعات في وظيفة مدرس".

افتتاح كنيسة مريم العذراء وسط بغداد بعد اعادة تأهيلها ضمن مبادرة «تمكين»

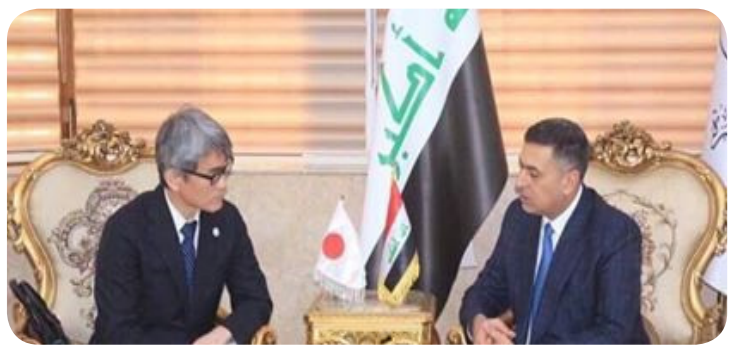

اعلن البنك المركزي العراقي، ، اعادة افتتاح كنيسة مريم العذراء للارمن الارثدوكس وسط بغداد، ضمن مبادرة "تمكين" التي اطلقها البنك وبأشراف رابطة المصارف الخاصة العراقية.

وقال البنك المركزي في بيان إن "مبادرة تمكين التي يرعاها البنك المركزي العراقي دعمت أعمال ترميم كنيسة السيدة مريم العذراء للأرمن الارثوذكس في بغداد"، مبينا ان "الافتتاح للكنيسة الذي تزامن مع اعياد السيد المسيح هذا اليوم تم بحضور محافظ البنك المركزي العراقي وشخصيات ونخب بغدادية مختلفة".

واضاف البنك، أن "تأهيل الكنيسة يأتي ضمن مبادرة تمكين الممولة من الجهاز المصرفي والمؤسسات المالية غير المصرفية وبإشراف رابطة المصارف العراقية ومشاركة مهندسي مبادرة ألق بغداد".

واكد البنك، أنه "سنواصل بالتعاون مع رابطة المصارف الخاصة العراقية جهودنا في انجاز تأهيل كنيسة الراهبات الكلدان في البصرة الفيحاء".

النزاهة توضح تفاصيل ضبطها عَمَليَّة كبرى لتهريب سعات الإنترنت في كركوك

كشفت هيئة النزاهة، ، عن التفاصيل الكاملة لعملية الضبط بحق مهربين لسعات الإنترنت في محافظة كركوك، مشيرة إلى أن ملاكات مكتب تحقيق الهيئة في المحافظة استحصلوا على قرار قضائي بضبط كل ما له مساس بالجريمة.

وقالت الهيئة في بيانإنها شكلت "فريق عمل برئاسة أحد محققيها وبموجب أمر وزاري صادر عن رئاستها، ضم في عضويته محققا ومهندسا من مكتب تحقيق الهيئة في المحافظة، وموظفين من الشركة العامة للاتصالات وهيئة الإنترنت، وقد نفذوا بالتعاون مع جهاز الأمن الوطني ومكتب المفتش العام لوزارة الاتصالات ولجنة إزالة التجاوزات والشرطة المحلية، عملية الضبط". وأضافت، أن "محققي الهيئة وأعضاء الفريق والجهات المتعاونة توجهوا إلى منطقة قره هنجير الواقعة على طريق كركوك – سليمانية، التابعة إداريا إلى محافظة كركوك، والتي تعد من المناطق النائية والقلقة أمنيا، حيث تم ضبط ثلاثة أبراج مثبت عليها أجهزة متطورة لنقل سعات الإنترنت، وتقدر مبالغ السعات المهربة بملايين الدولارات".

رئيس المنافذ الحدودية: حركة المسافرين باتجاه المنطقة الحرة بإيران ستستأنف في غضون يومين

اعلن رئيس المنافذ الحدودية، ، ان حركة المسافرين باتجاه المنطقة الحرة بإيران ستستأنف في غضون يومين، بعد ان كانت متوقفة منذ الزيارة الاربعينية.

وقال كاظم العقابي إن "حركة المسافرين باتجاه المنطقة الحرة في إيران منفذ الشلامجة ستستأنف في غضون اليومين المقبلين".

واضاف العقابي، أن "الحركة كانت متوقفة قبل الزيارة الاربيعية على ضوء قرارات اللجنة التنسيقية العراقية الايرانية، بسبب ادامة الطرق وصيانة المنفذين حسب طلب الجانب الايراني".

التجارة ... مواصلة مواقع شركة تجارة الحبوب استلام كميات الحنطة الامريكية والرز الفيتنامي.

العراق الاخبارية / منى خضير عباس
اعلنت وزارة التجارة عن مواصلة مواقع شركة تجارة الحبوب في بغداد والديوانية والموصل استلام كميات الحنطة الامريكية والرز الفيتنامي الواردة من ميناء ام قصر ضمن تعاقدات الوزارة لتأمينها ضمن مفردات البطاقة التموينية فضلا عن تجهيز وكلاء الغذائية بالرز .
جاء ذلك في البيان الذي اصدره مكتبها الاعلامي نقلا عن مدير عام الشركة نعيم المكصوصي .
واوضح البيان ان سايلو بازوايا في الموصل رغم الظروف الجوية الصعبة الا ان الملاكات استمرت باستلامها مادة الرز الفيتنامي وبواقع ٨ شاحنات بعد استكمال اجراءات الفحص المختبري الاول من قبل فاحصي الموقع بالاضافة الى تجهيز وكلاء المواد الغذائية بكميات من الرز ضمن الحصص المقررة بالحصة التموينية .
وعلى ذات السياق استلم فرع الديوانية كمية ٩ شاحنات محملة بالحنطة الامريكية بالاضافة الى تجهيز المطاحن الاهلية بخلطات الحنطة وحسب تعليمات قسم السيطرة النوعية وكذلك تجهيز وكلاء التموين بحصص جديدة من الرز الفيتنامي ضمن مفردات الحصة التموينية مشيرا كذلك الى استمرار صومعة العطيفية باستلام الرز الفيتنامي وتجهيز وكلاء التموين من المادة

الشمري يلتقي بوزير الصحة ويشدد على ضرورة تطوير القطاع الصحي في بابل

العراق الاخبارية / زهير الخالدي
زار النائب عن تحالف سائرون سلام الشمري معالي وزير الصحة علاء الدين علوان ، وبحث معه اهم القضايا التي تخص القطاع الصحي في محافظة بابل
وبين الشمري ان محافظة بابل تحتاج الى اهتمام كبير من قبل وزارة الصحة لما تشكله المحافظة من كثافة سكانية كبيرة ومستوى خدمات لا يلبي الحاجة ، ومشددا على ضرورة تطوير القطاع الصحي .
واضاف ان المحافظة تتطلب زيادة المستشفيات فيها فضلا عن توفير الأدوية الضرورية داخل المستشفيات للتقليل من معاناة المريض الذي يتكلف بشرائها من خارج المستشفى .
وتابع يجب انشاء المراكز الصحية التخصصية و خاصة للأمراض المستعصية و تجهيزها بأحدث الأجهزة التي تساهم بمنع سفر المريض خارج البلاد .
ويشار ان الشمري يزور وزارة الصحة بشكل دوري لتلبية طلبات السادة المواطنين التي ترد الى مكتبه بشكل مستمر .

ملاحظية الوقف السني في جلولاء تقيم حفلا بمناسبة المولد النبوي الشريف

متابعة / أحمد المرواني
برعاية رئيس الوقف السني الدكتور عبداللطيف الهميم و اشراف طه المجمعي مدير الوقف السني في ديالى وتحت شعار (محمد قدوتنا وحبه يجمعنا) اقامت ملاحظية الوقف السني في جلولاء حفلها السنوي بمناسبة مولد سيد الكائنات محمد صلى الله عليه وسلم في جامع عمر بن الخطاب (رضي الله عنه) بحي الشهداء وبحضورجمع من العلماء والمشايخ و رؤساء الدوائر الحكومية والامنية وجمهور غفير من ابناء الناحية حيث افتتح الحفل بآين من الذكر الحكيم تلا فيها المقريء هيثم حسين آيات كريمات ذكر فيها شيء من خصال الرسول الكريم صلوات ربي وسلامه عليه ثم القا السيد ياسين نوري الصميدعي مسؤول الملاحظية على مسامع الحاضرين كلمة بالمناسبة بعدها القا الشيخ ابراهيم الصميدعي كلمة السيد مدير الوقف السني في ديالى بالنيابة ذكر فيها معجزات سيد الخلق واثرها في الاسلام بعدها الفا مجموعة من المشايخ الحاضرين كلمات مجدت بزعيم الامة محمد صلى الله عليه وسلم ومشروعية الاحتفال بذكرى مولده الميمون. وتخلل الاحتفال توزيع الحلوى والمرطبات على الجمع الحاضر واختتم الحفل باقامة المنقبة النبوية من قبل القاريء الملا محمود الداودي بعدها شكر السيد مدير الوقف السني في جلولاء الحاضرين على تلبيتهم للدعوة ليبقى سيدنا محمد صلى الله عليه وسلم قدوتنا وحبه يجمعنا .

وزير التجارة : سنعتمد بصمة العين لاصدار البطاقة التموينية الذكية

اعلن وزير التجارة الدكتور محمد هاشم العاني عزم وزارته اصدار البطاقة التموينية الذكية التي تعتمد على بصمة العين لضمان وصول المواد التموينية الى مستحقيها .
وقال العاني ان هذا التوجيه ينسجم مع توجيهات الحكومة والبرنامج الحكومي الذي من بين اهدافه القضاء على الفساد ومآرب المتلاعبين بقوت الشعب.
واشار الى وضع خطة كبيرة وواضحة لكل المحافظات تتابع فيها مفردات البطاقة التموينية من بداية وصولها للميناء حتى توزيعها على المواطنين .
لافتا الى حرص الوزارة على توفير مواد البطاقة التموينية من اجود المناشئ العالمية وضمان وصولها الى المستفيدين من نظام التموين .
وكان وزير التجارة اعلن عن اطلاق برنامج الكتروني للرقابة الشعبية لمتابعة عملية تجهيز مفردات البطاقة التموينية التي توزعها الوزارة على اكثر من ٣٧ مليون مواطن عراقي مسجلين ضمن نظام البطاقة المعمول به.
وسبق لوزير التجارة ان اعلن بان الوزارة وضعت اليات عمل تأخذ في نظر الاعتبار توفير المفردات الغذائية كاملة وتجهيزها للمواطنين عبر وكلاء المواد الغذائية في جميع مناطق البلاد بتوقيتات محددة يعلمها المواطن وتعلن عبر وسائل الاعلام المختلفة.

المهندس الاستشاري احمد اسماعيل مجيد يباشر مهام عمله في الوزارة مستشارا للسيد وزير الاعمار والاسكان والبلديات العامة

باشر المهندس احمد اسماعيل مجيد مهام عمله في الوزارة مستشارا لمعالي السيد الوزير الاستاذ بنكَين ريكاني لمتابعة المشاريع الخدمية الموكلة للوزارة وتشكيلاتها في عموم المحافظات ، والعمل على النهوض بواقع شركات التمويل الذاتي التابعة للوزارة وتفعيلها بما يسهم في نجاح عمل الوزارة وخدمة المواطنين .
يذكر ان المهندس احمد اسماعيل مجيد سبق وان كان يشغل منصب مدير عام شركة الفاو الهندسية العامة التابعة للوزارة (منشأة الفاو العامة) سابقا ، وهو من الخبرات والكفاءات الهندسية المتميزة في مجال مشاريع اعادة اعمار العراق خلال فترة التسعينات .

مستشفى العلوم العصبيه يستقبل اكثر من 1500 مراجع ويجري 18171 تحليلا مختبريا بين بسيط ومعقد .

اعلن مستشفى العلوم العصبيه عن تقديم خدماته الطبية والعلاجية لـ(١٥١٣) مراجعا وانجاز (١٨١٧١) فحصا مختبريا متنوع بسيط ومعقد خلال شهر . الدكتور باسم حنون جبار مدير المستشفى قال ان الملاكات الطبية وكافة منتسبي المستشفى تعمل جاهده لتقديم افضل خدمه طبية للمراجعين علما بان المستشفى هو تخصصي ثالثي لطب وجراحة الجمله العصبيه ، وتابع انه بعد استقبال المرضى في العيادة الاستشارية يتم تحويلهم على شعب وأقسام المستشفى لإكمال الفحوصات الطبية اللازمة لغرض تشخيص حالاتهم المرضيه ، حيث استقبلت وحدة الاشعة ١٥٣٣ مراجع توزعوا على شعبة الرنين ٤١٢ مراجع وعلى شعبة المفراس ١١٢١ مراجعا اما مراجعي وحدة تخطيط الدماغ بلغ ٣٥٠ مراجع وبلغ عدد مراجعي شعبة تخطيط الاعصاب ١١٠ مراجع واستقبلت شعبة العلاج الطبيعي ٦٨٥ مراجع وبلغ عدد مراجعي وحدة طوارئ المستشفى ٣٧٢ اما وحدة تخطيط القلب بلغ عدد مراجعيها ٩٢ مراجع ووحدة السونار استقبلت ٧٢ مراجع .
وأضاف السيد المدير بان حصيلة العمليات الجراحيه التخصصيه للدماغ والعمود الفقري بلغت ١٣٠ عمليه وكانت حصة العمليات الوسطى ٤٤ عمليه وبلغ عدد العمليات الكبرى ٢٦ عمليه اما فوق الكبرى بلغت ١٠ عمليات وأخيرا العمليات الخاصة بلغت ٥٠ عمليه وأشار ان المعالجه الاشعاعيه بجهاز الكاما نايف بلغت ٨٦ عمليه علما بان عدد الراقدين بالمستشفى بلغ ٥٦٢ راقد وقدمت لهم جميع الخدمات العلاجيه والفندقية .
واختتم الدكتور باسم حديثه بانه المستشفى يعقد الكثير من الندوات والمحاضرات العلميه لكافة المنتسبين لمواكبة التطور العلمي في العالم وينجح باجراء عدت عمليات جراحيه متميزه لوجود اطباء اخصائيين ذوي كفاءات عاليه وبمسانده كوادر صحيه وتمريضيه متدربه لاجل تقديم افضل خدمه طبيه لابناء شعبنا العراقي .

وزارة الزراعة تمنع أستيراد البرتقال لوفرته محليا

استناد للصلاحيات المخولة للسيد وزير الزراعة بمنع وفتح الاستيراد في ضوء وفرة وشحة المنتج الزراعي المحلي ووفقا لما جاء في كتاب مجلس الوزراء /لجنة الشؤون الاقتصادية والذي نص على منع دخول السلع المشمولة بالمنع وفق الروزنامة الزراعية ،،حصلت الموافقة على منع استيراد (البرتقال) ومن جميع المنافذ الحدودية واعتبارا من ٢٥/ ١٢ /٢٠١٨ ،، جاء ذلك في تصريح للناطق الرسمي للوزارة حميد النايف والذي اكد فيه بأن عملية المنع جاءت نتيجة لوفرة المنتج المحلي ، موضحا ان القرار منح عشرة ايام تنتهي في ٢/ ١ /٢٠١٩ للمستوردين الحاصلين على موافقة مسبقة والذين قاموا بأدخال جزءاً من الارساليات المستوردة وذلك لمنحهم الوقت الكافي لاستكمال ما تبقى منها ،مبينا بأن سياسة الوزارة هي حماية المنتج المحلي من جانب وحماية المستهلك من جانب اخر ومن خلال تطبيق الروزنامة الزراعية ، فضلا عن البيانات الواردة من مديريات الزراعة والتي تبين مدى وفرة اوشحة المنتج الزراعي المحلي .
مهيبا بجميع المنافذ الحدودية بالالتزام بتنفيذ هذا القرار دعما لحماية المنتج المحلي.

صحة الرصافة ترسل فريقا طبيا الى الحشد الشعبي المقدس والقوات الامنية

أرسلت دائرة صحة بغداد / الرصافة فريق طبي وهندسي إلى الحشد الشعبي المقدس والقوات الأمنية إلى مديرية طبابة الحشد الشعبي. الدكتور عبد الغني سعدون الساعدي المدير العام قال إن الدائرة أرسلت فريقا طبيا وهندسي في اختصاص الاجهزة الطبية لمساندة قوات الحشد الشعبي المقدس والقوات الأمنية في تقديم الخدمات الطبية إلى المقاتلين . موضحا إن الفرق تتكون من مختلف الاختصاصات الطبية فضلا عن الملاكات الصحية والتمريضية وفريق هندسي من تقني الاجهزة الطبية وفنين من اجل تقديم الخدمات الطبية والصحية إلى إبطالنا في القوات الامنية .
واختتم الساعدي ان الدائرة قامت بإرسال العديد من المفارز والفرق الطبية إلى جبهات القتال وإلى مديرية طبابة الحشد الشعبي ، فضلا عن ارسال سيارات الإسعاف من اجل مشاركه إخوانهم المرابطين في قواطع العمليات ،وكجزء من الجهد المستمر للدائرة في دعم الحشد الشعبي والقوات الامنية

مدير مستشفى العلوية للولادة : رفع ورم ليفي اكثر من 16 كغم

استطاع الدكتور الفت محمد علي النقاش مدير مستشفى العلوية للولادة من رفع ورم كبير جدا لسيدة في العقد الثالث من العمر . وبين تم رفع ورم ليفي عضلي بوزن (١٦،٥) كليو غرام . مبينا ان السيدة كانت تعاني من ضغط على أحشاء الداخلية وبشكل مستمر وفترات طويلة مبينا ان السيدة حاليا تتمتع بصحة جيدة . واختتم النقاش ان هذا الورم يعد من الاورام الكبيرة .

توزيع كهرباء البصرة تنجز أعمال الصيانة لتراكيب الإنارة لشارع الخليج في قضاء الفاو

البصرة : نوال الروضان
انجزت الملاكات الهندسية والفنية ضمن مركز خدمات الفاو وبالتعاون مع كوادر شعبة الانارة التابعة لفرع توزيع كهرباء البصرة وبتوجيه مباشر من قبل مدير عام الشركة العامة لتوزيع كهرباء الجنوب المهندس " محمد عبد الأمير الحلفي " انجزت صيانة خطوط شبكة إنارة شارع الخليج في قضاء الفاو جنوب محافظة البصرة.
وقال مسؤول مركز خدمات الفاو المهندس وليد شاهر : أن تلك الكوادر عملت على إدامة وصيانة تراكيب الانارة في شارع الخليج ، حيث تم نصب تراكيب إنارة سعة (٤٠٠،٢٥٠) واط فضلاً عن إدامة جميع تراكيب الانارة العاطلة وإعادة تشغيلها .
وأضاف " ان العمل تضمن أيضاً إستبدال القابلوات وتغيير مسار البعض منها بظفيرة مع فوتوسيل كامل مع استبدال المصابيح العاطلة وحامل المصابيح، لافتاً" الى ان توزيع كهرباء البصرة مستمرة بحملة صيانة ونصب تراكيب الانارة في جميع المناطق وخصوصاً الطرق العامة وذلك من أجل أحياء الشكل الحضاري والجمالي للمدينة فضلاً عن تسهيل الحركة في أوقات الليل.

في اطار متابعته المستمرة وزير الاتصالات يتفقد سير العمل في برج بغداد

تفقد وزير الأتصالات الدكتورنعيم ثجيل الربيعي سير العمل المتواصل لاعادة اعمار وتأهيل برج بغداد ومتابعة اللمسات الاخيرة استعدادا" لافتتاحه المقرر يوم الاربعاء المقبل ٢٦/١٢/٢٠١٨. وقد اشرف وزير الاتصالات شخصيا طيلة الايام الماضية على اعادة تأهيل برج بغداد والتي تضمنت اعمال الصيانة للمصاعد الكهربائية والانارة الخارجية والداخلية والنافورات وتأهيل المطعم الدوار والارضيات الى جانب زراعة وتثبيل الجوانب المحيطة بالبرج والمرافق الاخرى، بالاضافة الى طلاء وصبغ الجدران والسلالم والشبابيك وغيرها.
وقدم وزير الاتصالات شكره وتقديره لدائرة المشاريع في الوزارة التي واصل رجالها الليل بالنهار وبكل اخلاص وتفان لاتمام العمل بفترة زمنية لا تتجاوز الثلاثين يوما" وبكلفة مالية بسيطة جدا " قياسا للاموال الطائلة التي صرفت على البرج خلال السنوات الماضية.
و سيشهد برج بغداد ولاول مرة احتفالات اعياد رأس السنة الميلادية الجديدة في ليلة الاول من كانون الثاني.

امانة بغداد / اصلاح تخسفات

العراق الاخبارية/علياء فهد جواد
انجزت امانة بغداد أعمال إصلاح اكثر من (٣٠٠) تخسف في خطوط تصريف مياه الصرف الصحي والامطار خلال عام (٢٠١٨) .
وذكرت مديرية العلاقات والاعلام ان " الدوائر البلدية انجزت اعمال اصلاح (٣٢٧) تخسفا في خطوط تصريف مياه الصرف الصحي والامطار في عموم مناطق العاصمة بغداد بالإعتماد على جهودها الذاتية لتحسين شبكات الصرف الصحي ومعالجة مشكلات الطفح " .
وبينت ان " الأعمال لم تقتصر على إصلاح التخسفات بل تضمنت صيانة المحطات الرئيسة والحاكمة والغواطس و المولدات و صيانة جميع خطوط و شبكات تصريف مياه الامطار والصرف الصحي

العراق الاخبارية
iraqpaper@yahoo.com

بيان مخاطر صرف الادوية من الصيدليات دون وصفة طبية

إعداد / جهاد طه // محمد خالد

في ظل التقدم المستمر في عصرنا الحديث وتخرج الكثير من دفعات كليات الطب والصيدلة لاحظنا جميعا في كافة الاماكن افتتاح الكثير من العيادات والصيدليات الى اين يذهب ؟ واي علاج سيتناول وكم سيكلف العلاج ؟ جميع هذه الاسئلة تتراود في ذهن المواطن عندما ينوي الذهاب الى طبيب ما او يشتكي من مرض ومن الصعب ان يحصل المواطن الفقير على العلاج اذا كان المرض الذي يصيبه او يصيب احد افراد عائلته من الامراض المزمنة او المستعصية او غيرها وغلاء العلاج اصبح عبئا على كاهل المواطن العراقي الذي يعمل بكل جهوده حتى يوفر لقمة العيش له ولعائلته فبدء اغلب المواطنين باللجوء الى الصيدليات بدلا من الطبيب المختص وحتى دون استشارته مما ادى الى حدوث اصابات بامراض جديدة سببها قلة معرفة الصيدلاني بالعلاج الذي اعطاه للشخص المصاب وما هي الاعراض الجانبية التي سوف تسبب بها هذا العلاج او انتهاء صلاحية العلاج.

ولبيان تفاصيل اكثر حول هذا الموضوع التقينا بالدكتور (علي لفتة موسى) اخصائي اذن وانف وحنجرة : "ان اسباب لجوء المواطنين الى الصيدليات بشكل مباشر لغرض شراء العلاج تتعلق بثقافة الفرد وتعلمه حيث ان المواطن المثقف الذي يريد الحفاظ على سلامته عليه مراجعة الطبيب المختص لغرض تشخيصه وصرف العلاج المناسب له حيث هناك كثير من العلاجات التي بها اثار جانبية لا يعرفها الا الطبيب المختص فقط والحالة الثانية هو تجنب مراجعة الاطباء تلافيا لدفع مبالغ اجرة العلاج او الكشفية وهنالك الكثير من المستشفيات والمراكز الصحية التي تقوم بالخدمة المجانية للمواطنين ، بعض الادوية لا يمكن اعطائها مع بعضها البعض او قد تحتاج الى تعديل جرعتها حيث ان الطبيب هو القادر على ان يوصف الدواء المناسب ويأخذ بعين الاعتبار كافة الاحتياطات اللازمة كما يجب دفع معايير محددة وذلك منعا للمخاطر التي قد يتعرض لها المريض مشيرا الى بعض الادوية تحتاج الى توجيه ان يتم تناولها قبل الاكل او بعد الاكل صباحا او مساءً وقال بعض الادوية تناولها بجرعات زائدة او غير مخصصة يمكن ان يضر بصحة الانسان ويسبب له الوفاة" .

ويقول المواطن (ياسر طه عبد) "بالنظر لارتفاع اسعار كشفيات الاطباء حيث يتراوح ما بين ٢٥-٥٠ الف دينار وهذا المبلغ يعتبر مبلغ كبير بالنسبة للمواطن من ذوي الدخل المحدود حيث يقوم المواطن بالذهاب للصيدليات المنتشرة في المناطق لشراء العلاج لحالة يشعر بها دون الرجوع الى الطبيب المختص تجنبا لقيمة التشخيص (الكشفية) .

وتضيف المواطنة (ر.ع.م) "ان اسعار الدواء مرتفعة جدا وهنالك تجارة واضحة في هذا المجال على حساب قوت المواطن اليومي ودخله المحدود حيث ان هنالك تفاوت كبير بين اسعار الدواء لنفس الشركة من صيدلية الى اخرى دون وجود اي رقابة مركزية على هذه الصيدليات ناهيك عن صرف الكثير من العلاجات بدون وصفات طبية والغرض منها الاستفادة المادية لصاحب الصيدلية وعدم الاكتراث بالاثار الجانبية التي يتسبب بها الدواء للمواطن حيث ان الطبيب هو الشخص الوحيد الذي يحدد .

فيما اكد الصيدلاني (علي جاسم محمد) "انه لا يتم صرف العلاجات التي تحمل اثار سلبية عند استخدامها دون الرجوع الى وصفة طبية من الطبيب المختص تلافيا لاي حالة مضرة قد يصاب بها المواطن جراء هذا العلاج باستثناء بعض العلاجات ىالبسيطةكالباراسيتول وبعض المضادات الحيوية للزكام والصداع حيث نقوم بعرضها للمواطنين دون الرجوع الى وصفة طبية ، لعدم تأثيرها على المواطن بشكل مباشر اما العلاجات الاخرى فلا تصرف الا بوصفة طبية من الطبيب المختص وهناك ادوية نسميها في الوصف الدوائي (OTC) حيث يسمح للصيدلي ان يعطيها دون وصفة طبية وايضا هنا قانون مداولة مهنة الصيادلة" .

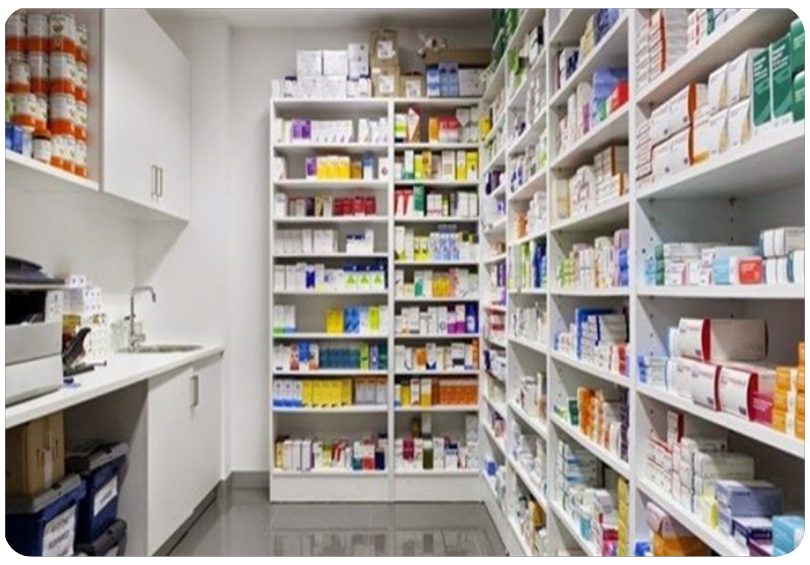

واخيرا ... ومما تقدم اعلاه بان التوعية المستمرة بالمخاطر صرف الوصفات الطبية بشكل مباشر من قبل الصيدليات لها الاثر الكبير بالتقليل من هذه الحالة السلبية كما ان لغرف الرقابة التابعة الى مؤسسات الدولة الصحية الدور الكبير لمتابعة الصيدليات ولذا مهم بعدم صرف الدواء الا بوصفة من الطبيب المختص كما في الدول المتحضرة وان مكافحة هذه البيئة يتطلب تظافر الجهود بين المواطنين واجهزة الدولة الرقابية وصحاب الصيدليات للحد منها والقضاء عليها .

(٤٨) ساعة مرعبة في بيت (مسكون) !!

سمعنا أصواتاً لأقدام تمشي وتكسير لاكواب ومصابيح فضلاً عن أصوات غريبة ومواء للقطط

***شعرنا أن شيئاً غريباً يحدث في المنزل كما أن بعض الحاجيات تختفي، وبعد ذلك تطورت المسألة إلى كتابات مجهولة وغير مفهومة**

كريم هاشم العبودي

في إحدى مناطق بغداد أخذ الحديث يتسع عن البيوت التي سكنها الجن، وبدأ أبناء هذه المنطقة في الآونة الأخيرة يتناقلون حكايات يصعب تصديق بعضها، عن بيوت أصبحت مأوى للجان، يرفض كل من دخلها العودة إليها لأنهم جميعاً عاشوا رعباً حقيقياً بسبب ما شاهدوه ولمسوه وسمعوه، ترى ما هي حقيقة ما يتناقله الناس؟ وهل صحيح أن للجان بيوتاً يعيشون فيها، ويحاربون الناس الذين يحاولون الاقتراب منها أو العيش فيها؟

نأخذكم إلى جولة ميدانية مليئة بالرعب والإثارة للكشف عن حقيقة هذه القصة. في هذه المنطقة تعرفنا على أسرة أبو علي التي عانت طويلاً بسبب ما حصل لرب الأسرة في بيته الجديد بعدما اخبره رجال الدين أن أربعين جنياً كانوا يعيشون فيه.

وتروي زوجته (أم علي) حكايات أسرتها وابنتها قائلة:

حاجيات تختفي

"في البداية شعرنا أن شيئاً غريباً يحدث في المنزل كما كنا نلاحظ أن بعض الحاجيات تختفي، وبعد ذلك تطورت المسألة إلى كتابات مجهولة وغير مفهومة على الجدران، اعتقدت في البداية أن الأطفال يفعلون ذلك، ثم امتلأ المنزل بأكمله بهذه الكتابات الغريبة، ثم وجدنا داخل الحمام رسماً لهيكل عظمي وكف وأحياناً نسمع أصواتاً لأقدام تمشي وتكسير لاكواب ومصابيح فضلاً عن أصوات غريبة ومواء للقطط وبعد فترة وجيزة لاحظنا أن هناك حريقاً ينبعث من قطعة بالية تغطي الطباخ وبعدها رأينا قطعة قماش تشتعل فوق الغسالة وبعد فترة من الزمن رأينا في غرفة الاستقبال رسماً لحريق كبير، ولعينين أحدهما تذرف الدموع بغزارة وأخرى ببطء.

نيران !

وتضيف: في أحد الأيام بينما كان العمال يبنون في المنزل ملحقاً خارجياً وجدت باب المكتبة مفتوحاً فأغلقته ثم عدت مرة أخرى فوجدته مفتوحاً فأغلقته ثم عدت ثانية إلى الغرفة الأخرى، وفجأة سمعنا باب الغرفة التي هي بمثابة المخزن يغلق بقوة وكأن أحداً فعل ذلك، فذهبت لأحاول فتحه ولكن من دون جدوى. ثم وجدت الدخان ينبعث من تحت الثلاجة التي تقع بجانب الباب فاعتقدت أن الثلاجة تحترق ففتحتها فلم أجد شيئاً ووجدت الدخان ينبعث من تحت باب تلك الغرفة ثم امتدت النيران لتأكل كل شيء إلا القرآن الكريم.

وتتابع "كانت ابنتنا الصغيرة زهراء (١٢ عاماً) تعرضت لمواقف غريبة كثيرة وكنا نلاحظ أنها تخاف فجأة وتمسك يدها أو رجلها أو وجهها أو صدرها. وبعد ذلك نشاهد (شخابيط) على المكان الذي لمسته في جسمها وكانوا أحياناً يكتبون كلمة جن، وأحياناً صح وأحياناً خطأ. ومرات كتابات ليس لها معنى".

وتستدرك قائلة "بعد ذلك تطورت المسألة إلى كتابات حادة كأنها حفرت بآلة حادة، وكان الدم يخرج من جسمها، فأحياناً نراها تقزع مرة واحدة وتمسك رجلها، وترفع ثوبها فإذا برجلها ملطخة بالدم، وهناك خدوش برجليها وكأن قطة فعلت ذلك علما أنه لا يوجد قطط في المنزل. ولكن بعد رجوع طفلتي في إحدى المرات من المدرسة، رمت حقيبتها بشدة فسمعنا صوت قطة وهذا الصوت ما يزال يدوي في أذني"!.

شجرة السدرة

أما زوجها فقال "أحياناً كانت تنام وتستيقظ وترى في وجهها وجسمها أشياء غريبة أو جروحاً ودماء فضلاً عن أنها كانت دائماً مريضة تعاني من القيء والإسهال والحمى الشديدة، وأحياناً لا تستطيع أن تتنفس. نصحونا بأخذها إلى أحد المختصين وفعلا راجعنا احد المهتمين في هذا الشأن فاخبرنا بأن ما يحدث سببه شجرة (سدرة) كانت في المنزل وأن المشاكل بدأت بعد أن قطعتم الشجرة مما تسبب في تشتت أربعين جنياً كانوا يعيشون في ظلها ولم يبق منهم غير طفل صغير من الجن وهو الذي يفعل ذلك انتقاماً منكم لأنكم شتتم عائلته وأصبح وحيداً وأخذ ينتقم من ابنتكم الصغرى".

وأكد أبو علي أنه فعلاً قطع (السدرة) التي كانت في منزله ليبني مكانها ملحقاً. كما أكد لنا بعض رجال الدين أن قطع (السدرة) مكروه، فقد يموت صاحب المنزل نتيجة ذلك.

وقال لنا آخر –والكلام لأبو علي– إن ابنتكم سكبت ماء حاراً وسقط ذلك على الجن فغضب، فسألت ابنتي فقالت، نعم فعلت ذلك.

وبعضهم جاء إلى المنزل وقرأ القرآن ولم يشاهد شيئاً فقال: ربما الجن خارج المنزل وليس هنا. وبعضهم قال إن السبب الأربعين شخصاً من الجن الذين كانوا يعيشون في الشجرة.

حكاية الخاتم

ويتابع قائلا "في أحد الأيام طلب منا أحد رجال الدين أن ابيت في منزله مع ابنتي ليرى ما يحدث لها وفعلت ذلك، ووضع بجانبه خاتماً فلاحظ اختفاءه، ثم وجده في مكان آخر ولم نستفد شيئاً منه كما نصحني آخر أن تنام ابنتي في منزل أحد الجيران ففضلت ذلك كثيراً ورغم ذلك كنا نلاحظ بعد استيقاظها من النوم أن على وجهها وجسمها تلك الأشياء الغريبة، وفسروا ذلك أن الطفل (الجني) يتبع طفلة في المنزل ويفعل بها ذلك. بعد ذلك نصحوني أن ألبسها (طوقا) من حديد لأن الجن يخافون من الحديد، وعملت لها واحداً وألبستها هذا (الطوق) ومنذ ذلك الحين لم يحصل لابنتي شيء، وانتهى العذاب المرير".

ما حكاية هذا البيت؟

وبشأن حكاية هذا البيت المسكون.. كما يشاع يقول (ن – س) أحد الذين سكنوا فيه هو وعائلته فترة وجيزة "عندما كنا نسكن في هذا البيت كانت تشعر العائلة بأكملها بأشياء غريبة تحدث، ولكن ذلك الشيء ظهر لأكثر من شخص في العائلة بالتحديد زوجتي، التي كانت قبل ظهوره تشعر بشيء ثقيل على صدرها".

كان (ن – س) خلال سرده للتفاصيل يكتفي بذكر كلمة (يظهر) فقط دون أن يشير إلى (جان) أو أي شيء آخر.

ويتابع قائلاً "يظهر لزوجتي بشكل ايجابي دون أذية، وتراه بشكل شبه يومي، وتعاني كثيراً من هذه التجربة. وطلب أن يأخذ الابن الصغير، وفي إحدى المرات، جاءت شقيقة زوجتي لزيارتنا، وكانت أيضاً تشعر بأشياء غريبة تحدث دون وجود إنسان وأحياناً يقفل الباب وحده، وتفتح حنفية الماء وحدها وأحياناً أخرى، يفتح التلفاز وحده دون وجود أحد".

> وجدنا داخل الحمام رسماً لهيكل عظمي وكف وأحياناً نسمع أصواتاً لأقدام تمشي وتكسير لاكواب ومصابيح

نار على علم!

ويضيف "رغم أن إيجار هذا المنزل مناسب جداً، لكنني تركته واستأجرت منزلاً آخر".

ولكي لا نكون مغايرين للحقيقة ننقل حكاية هذا البيت والذي تعدت شهرته حدود المنطقة فقد أصبح هذا البيت أشهر من نار على علم، وكم من الحكايات نسجت حول الجان الذين يسكنونه، وعندما حاولنا الوصول إلى الحقيقة عن طريق صاحب البيت رفض التحدث إلينا واستغرب كل ما يحدث في بيته الذي يراه كسائر البيوت. وهو لا يريد التحدث عن موضوع مغاير للحقيقة وقال "كل ما في الأمر أننا اتخذنا هذا البيت للجلسات العائلية، ولم نشأ أن نسكنه بصفة مستمرة".

قول الجيران

قاسم الحيالي (٢٧ عاماً) يسكن في الدار المجاور له يشير إلى أنه سمع عن حكاية البيت المسكون قبل مجيئه من سوريا فقد تناول أصدقاؤه الذين قدموا للدراسة بعض الحكايات التي كان يراها أقرب إلى الخرافة ويقول:

"تمنيت رؤية هذا البيت بنفسي، وحينما جئت إلى بغداد جاء سكني بجانب هذا البيت وبعد أن استقريت دفعني فضولي إلى معرفة ما يدور داخله وذات ليلة قررت تسلق سياج البيت المسكون من أجل الوقوف على حقيقة الأمر، لكنني لم أر شيئاً يذكر أو أمراً مريباً، وكنت على قناعة مسبقة بأن ما يقال مجرد شائعات روج لها البعض، وكررت هذه التجربة مرات عدة وخرجت بنفس النتيجة، وما أكد لي أن الجان التي تحدث عنها البعض مجرد وهم".

الشائعات ملأت المكان

اما أمير حسين فيؤكد بأن "الناس هم من اختلقوا حكاية البيت المسكون، فطوال الخمس أعوام التي أمضيتها بجوار هذا البيت لم أشاهد أي شيء يثير الدهشة والاستغراب" ويقول أيضاً "إن صاحب البيت القديم عندما كان يسكن فيه كان يقيم حفلات داخل البيت، فهو يحضر مع أصدقائه بشكل دائم، ولم يشتكوا من وجود ما يعكر صفوهم".

ويروي أنه ذات مرة سمع أصواتاً غريبة تخرج من البيت فظن أن كلام الناس حول وجود الجان التي تقطن المنزل قد بات حقيقة. لكن سرعان ما اكتشف مصدر الأصوات، إذ تبين أن هناك مجموعة من الشباب اعتادوا القفز داخل البيت وإطلاق أصوات لبث الرعب في نفوس الجيران لاسيما أن الشائعات ملأت المكان.

وابتدأت المغامرة..!

كان السكون يخيم على المنطقة.. النفوس تترقب.. بعد أن علموا بأن كادرنا سيقتحم هذا المنزل المسكون..

قبل الدخول إلى هذا البيت المرعب كما يشاع.. حذرنا الحاج أبو أحمد أحد الوجهاء في المنطقة من الدخول إليه ليلاً.. خوفاً وحرصاً على حالتنا النفسية من عبث الجان.. الذي يعشش في هذا البيت المسكون..

ابتعد الجميع عن المكان وقررنا المغامرة بدخول هذا المنزل وإليكم ما حدث:

كان يوماً ممطراً ومصورنا كان يبدو عليه الارتباك والذعر لاسيما في هذه الساعة المتأخرة من الليل دخلنا بحذر ومما زاد من ذعر مصورنا تلك القطة الخبيثة التي فرت مرعبة عندما فتحنا باب المطبخ..! ملابس مبعثرة.. ودودة الأرضة عبثت بالأخشاب.. لم نلاحظ ما يوحي بأن المنزل مسكون..!

صعدنا إلى الطابق العلوي.. وفجأةً سمعنا باب السطح تنطبق بقوة رهيبة.. وكاد مصورنا أن يرمي كامرته ويغادر هذا الواجب المشؤوم لولا إفهامه بأن هذا الصوت جاء بفعل الرياح.

عموماً لم نجد في هذا المنزل ما يشير إلى أنه مسكون.. وقبل خروجنا وجدنا كتابات في منتهى الحب والرومانسية.. نختار عبر هذه السطور أجملها:

أحبك.. كحب البذرة الوليدة للماء الرقراق وأرى في وجهك.. نور قمر في ليلة ظلماء.. وصوتك يحملني إلى عالم مسحور كله بلابل.. تردد كلمة واحدة (أحبك).

رأي الدين

وحينما اتصلنا بالشيخ أزهر النعيمي وهو رجل دين لمعرفة رأيه حول البيوت المسكونة.. أخبرنا قائلاً "إن غالبية البيوت مسكونة حتى بوجود أصحابها، فلا وجود لأرواح أو ما شابه ذلك ولا أساس لها من الصحة. الجن إذا اكانوا مسلمين لا يؤذون، ولكن إذا كانوا غير ذلك فهم يؤذون، وتكون أذيتهم أشكالاً وألواناً.. وفي هذا الموضوع أنصح بقراءة سورة البقرة، وكذلك التحصن بقراءة المعوذتين وآية الكرسي قبل النوم. أما عن تصريف الجان المؤذي من البيت، فيتم بقراءة القرآن".

ويضيف "أن الجن يفضل الأماكن المشهورة التي تخلو من الحركة، لكنه لا يتورع عن دخول البيوت التي تكثر بها المعاصي والمنكرات. والجن لا يجرؤ على دخول بيت يذكر فيه اسم الله، لأنه يفر من تلاوة القرآن كذلك فان الملائكة الصالحين لا يدخلون منزلاً فيه صور كلاب أو تماثيل. وأعني بالتماثيل تلك التي تكون في غالبية الأحيان على شكل إنسان أو حيوان، ولا شك أن الأهالي الذين يعلقون الصور المجسمة والتماثيل تكون بيوتهم عرضة للجن.

ويستدرك قائلاً "كما أن البيوت التي تكثر بها الخلافات العائلية والسباب والشتائم معرضة إلى أن يسكنها الجان فضلا إلى البيوت التي تكثر بها المعاصي".

وبخصوص الأذى الذي يسببه الجن، يشير النعيمي إلى أن الجن يسعى إلى نشوب الخلافات والتفريق بين أفراد العائلة ويقول بان هناك جنا مسلما وآخر كافرا، وهناك مسلم مطيع لا ضرر منه ومسلم عاص من الممكن أن يؤذي الإنسان، لكن الجن الكافر ضرره أكثر خطورة ..".

جمهورية العراق
محافظة النجف الاشرف
لجنة البيع والايجار الاولى

العدد ١٩١٥
التاريخ ٢٠١٨/١٢/٢٤:

إعلان

نظرا لعدم تقدم راغب تعلن لجنة البيع والايجار الاولى لمحافظة النجف الاشرف عن اجراء المزايدة العلنية لإيجار العقار المبينة تفاصيله ادناه العائدة الى بلدية النجف ولمدة(سنة واحدة)وفقا لأحكام قانون بيع وايجار اموال الدولة رقم (٢١) لسنة ٢٠١٣ فلمن يرغب الاشتراك بالمزايدة مراجعة بلدية النجف او اللجنة خلال (١٥) يوم من اليوم التالي لنشر الاعلان في احدى الصحف المحلية للاطلاع على الشروط المطلوبة مستصحبا معه التامينات القانونية البالغة (٢٠٠%) من القيمة المقدرة بموجب صك مصدق استنادا الى ما ورد بالقانون وكتاب محافظة النجف/ مكتب المحافظ المرقم٣٠ في ٢٠١٦/١/٣ وستجري المزايدة في **بلدية النجف الساعة الحادية عشرة من صباح اليوم الاخير لانتهاء مدة النشر** وعند مصادفة يوم المزايدة عطلة رسمية فتؤجل لليوم الذي يليه من ايام العمل الرسمي ويتحمل من ترسو عليه المزايدة كافة المصاريف المترتبة على المزايدة وتكون مدة كسر القرار خلال خمسة ايام من يوم إجراءها.

رئيس مهندسين
محمد صاحب كريم
رئيس اللجنة

الشروط :-

١) يبدأ العقد من تاريخ صدور الاحالة.
٢) لا يجوز استخدامها لغير الغرض المؤجرة من اجله .
٣) يتعهد المستأجر بوضع لوحة تعريفية للمأجور والرقم الملك البلدي القديم والجديد ورقم القطعة ونوع المهنة حسب العقد ورقم هوية ممارسة المهنة وتاريخ بداية العقد ونهاية العقد ومساحة العقد وعائدية الملك وبخلافه يتم الفسخ العقد دون اللجوء إلى المحاكم المختصة.
٤) على المستأجر مراجعة البلدية لتنظيم عقد الايجار وتصديقه خلال (١٥) يوم من تاريخ التسديد وبعكسه يعتبر ناكلا وفق القانون.
٥) يلزم المستأجر بدفع بدل الايجار مع المصاريف كاملة خلال ثلاثين يوما من تاريخ الاحالة القطعية
٦) الالتزام بضوابط استعمال وترشيد الماء والكهرباء والخدمات الاخرى
٧) يحق للبلدية فسخ العقد لغرض المصلحة العامة وعلى المستأجر اخلاء الموقع خلال لمدة (٣)ايام من تاريخ تبليغه بذلك.
٨) تكون امانات دخول المزايدة للشاغلين للعقار ٥٠% من القيمة التقديرية نفيذا لكتاب مكتب السيد المحافظ المرقم (٣٠) في ٢٠١٦/١/٣
٩) تقديم براءة ذمة المزايد من ديوان البلدية مع صورة هوية الاحوال المدنية وشهادة الجنسية العراقية وبطاقة السكن
١٠) للبلدية اضافة اي شرط اخرى تضمن المصلحة العامة وحماية المال العام وقبل موعد المزايدة باعلان لاحق بنفس الصحيفة.
١١) في حالة احالة الارض للاستثمار او اقامة مشروع فالطرف الاول مديرية بلدية النجف فسخ العقد واعتبار العقد مفسوخ رضائيا في حالة توقيع المستأجر على بنود العقد المتضمنة فسخ العقد لغرض المصلحة العامة استنادا لاحكام القانون المدني باتفاق الطرفين ودون الحاجة إلى توجيه انذار.
١٢) على المتقدم ان يكون قد مارس نفس نوع الاستعمال وعليه اثبات ذلك بأية وثيقة حكومية او نقابية ويتحمل قانونيا وقضائيا صحة بياناتها تنفيذا لكتاب محافظة النجف الاشرف مكتب السيد المحافظ المرقم ١٢٠٧٨ في ٢٠١٢/١١/٢١
١٣) يتعهد المستأجر بنصب كاميرات مراقبة خدمة لامن محافظتنا ولكشف الجرائم الارهابية والجنائية وبعكسه يتحمل كافة التبعات القانونية يتضمن فسخ العقد دون اللجوء إلى المحاكم المختصة
١٤) المشيدات عائدة للبلدية.
١٥) على المتقدم الحصول على الموافقة الامنية قبل الدخول بالمزايدة للعقارات داخل المدينة القديمةوساحات وقوف السيارات داخل المدينة القديمة وعلى جانبي الحولي والمجمع الحكومي ومكاتب بيع الخضار والاسماك والمواشي والفنادق والمرافق السياحية والمقاهي والكازينوهات حسب كتاب محافظة النجف الاشرف- مكتب السيد المحافظ المرقم ٦٧٨٢ في ٢٠١٨/٥/٢٠
١٦) على المتقدم المزايدة من غير سكنة المحافظة الحصول على الموافقات الامنية قبل الدخول بالمزايدة وحسب كتاب محافظة النجف الاشرف- مكتب السيد المحافظ المرقم ٦٧٨٢ في ٢٠١٨/٥/٢٠

نوع الملك والموقع والاستعمال	الرقم القديم	الرقم الجديد	المساحة م٢
حانوت/ خارج خان المخضر القديم/ منزلية	٤	٤٨٨٨	٣,٢x٥,٧٥ م٢
حانوت/ خارج خان المخضر القديم/ منزلية	٨	٤٨٩٢	١٧ م٢
حانوت/ خارج خان المخضر القديم/ منزلية	١٠	٤٨٩٤	١٧ م٢
حانوت/ خارج خان المخضر القديم/ منزلية	١٢	٤٨٩٦	١٧ م٢
حانوت/ خارج خان المخضر القديم/ منزلية	١٣	٤٨٦٧	١٧ م٢
حانوت/ خارج خان المخضر القديم/ منزلية	٢٠	٤٩٠٤	١٧ م٢

جمهورية العراق
محافظة النجف الاشرف
لجنة البيع والايجار الاولى

العدد ١٩١٤
التاريخ ٢٠١٨/١٢/٢٤:

إعلان

نظرا لعدم تقدم راغب تعلن لجنة البيع والايجار الاولى لمحافظة النجف الاشرف عن اجراء المزايدة العلنية لإيجار العقار المبينة تفاصيله ادناه العائدة الى بلدية النجف ولمدة(سنة واحدة)وفقا لأحكام قانون بيع وايجار اموال الدولة رقم (٢١) لسنة ٢٠١٣ فلمن يرغب الاشتراك بالمزايدة مراجعة بلدية النجف او اللجنة خلال (١٥) يوم من اليوم التالي لنشر الاعلان في احدى الصحف المحلية للاطلاع على الشروط المطلوبة مستصحبا معه التامينات القانونية البالغة (٢٠٠%) من القيمة المقدرة بموجب صك مصدق استنادا إلى ما ورد بالقانون وكتاب محافظة النجف/ مكتب المحافظ المرقم٣٠ في ٢٠١٦/١/٣ وستجري المزايدة في **بلدية النجف الساعة الحادية عشرة من صباح اليوم الاخير لانتهاء مدة النشر** وعند مصادفة يوم المزايدة عطلة رسمية فتؤجل لليوم الذي يليه من ايام العمل الرسمي ويتحمل من ترسو عليه المزايدة كافة المصاريف المترتبة على المزايدة وتكون مدة كسر القرار خلال خمسة ايام من يوم إجراءها.

رئيس مهندسين
محمد صاحب كريم
رئيس اللجنة

الشروط :-

١) يبدأ العقد من تاريخ صدور الاحالة.
٢) لا يجوز استخدامها لغير الغرض المؤجرة من اجله .
٣) يتعهد المستأجر بوضع لوحة تعريفية للمأجور والرقم الملك البلدي القديم والجديد ورقم القطعة ونوع المهنة حسب العقد ورقم هوية ممارسة المهنة وتاريخ بداية العقد ونهاية العقد ومساحة العقد وعائدية الملك وبخلافه يتم الفسخ العقد دون اللجوء إلى المحاكم المختصة.
٤) على المستأجر مراجعة البلدية لتنظيم عقد الايجار وتصديقه خلال (١٥) يوم من تاريخ التسديد وبعكسه يعتبر ناكلا وفق القانون.
٥) يلزم المستأجر بدفع بدل الايجار مع المصاريف كاملة خلال ثلاثين يوما من تاريخ الاحالة القطعية
٦) الالتزام بضوابط استعمال وترشيد الماء والكهرباء والخدمات الاخرى
٧) يحق للبلدية فسخ العقد لغرض المصلحة العامة وعلى المستأجر اخلاء الموقع خلال لمدة (٣)ايام من تاريخ تبليغه بذلك.
٨) تكون امانات دخول المزايدة للشاغلين للعقار ٥٠% من القيمة التقديرية نفيذا لكتاب مكتب السيد المحافظ المرقم (٣٠) في ٢٠١٦/١/٣
٩) تقديم براءة ذمة المزايد من ديوان البلدية مع صورة هوية الاحوال المدنية وشهادة الجنسية العراقية وبطاقة السكن
١٠) للبلدية اضافة اي شرط اخرى تضمن المصلحة العامة وحماية المال العام وقبل موعد المزايدة باعلان لاحق بنفس الصحيفة.
١١) في حالة احالة الارض للاستثمار او اقامة مشروع فالطرف الاول مديرية بلدية النجف فسخ العقد واعتبار العقد مفسوخ رضائيا في حالة توقيع المستأجر على بنود العقد المتضمنة فسخ العقد لغرض المصلحة العامة استنادا لاحكام القانون المدني باتفاق الطرفين ودون الحاجة إلى توجيه انذار.
١٢) على المتقدم ان يكون قد مارس نفس نوع الاستعمال وعليه اثبات ذلك بأية وثيقة حكومية او نقابية ويتحمل قانونيا وقضائيا صحة بياناتها تنفيذا لكتاب محافظة النجف الاشرف مكتب السيد المحافظ المرقم ١٢٠٧٨ في ٢٠١٢/١١/٢١
١٣) يتعهد المستأجر بنصب كاميرات مراقبة خدمة لامن محافظتنا ولكشف الجرائم الارهابية والجنائية وبعكسه يتحمل كافة التبعات القانونية يتضمن فسخ العقد دون اللجوء إلى المحاكم المختصة
١٤) المشيدات عائدة للبلدية.
١٥) على المتقدم الحصول على الموافقة الامنية قبل الدخول بالمزايدة للعقارات داخل المدينة القديمةوساحات وقوف السيارات داخل المدينة القديمة وعلى جانبي الحولي والمجمع الحكومي ومكاتب بيع الخضار والاسماك والمواشي والفنادق والمرافق السياحية والمقاهي والكازينوهات حسب كتاب محافظة النجف الاشرف- مكتب السيد المحافظ المرقم ٦٧٨٢ في ٢٠١٨/٥/٢٠
١٦) على المتقدم المزايدة من غير سكنة المحافظة الحصول على الموافقات الامنية قبل الدخول بالمزايدة وحسب كتاب محافظة النجف الاشرف- مكتب السيد المحافظ المرقم ٦٧٨٢ في ٢٠١٨/٥/٢٠

نوع الملك والموقع والاستعمال	الرقم القديم	الرقم الجديد	المساحة م٢
حانوت/ محيط المشراق/ مخزن	٣٧	٥٣٠٥	١٠ م٢
حانوت/ محيط المشراق/ لبيع الحلويات	٣٦	٥٣٠٤	١٠ م٢
حانوت/ محيط المشراق/ غذائية	٥٩	٥٣٢٧	١٠ م٢
حانوت/ حي الحسين/غذائية	٨	٤٦٢٨	١٦ م٢
حانوت/ حي العروبة المرحلين/ قصابية	٣	٤٦٤٥	١٦ م٢

جمهورية العراق
محافظة النجف الاشرف
لجنة البيع والايجار الاولى

العدد ١٩١٢
التاريخ ٢٠١٨/١٢/٢٤:

إعلان

نظرا لعدم تقدم راغب تعلن لجنة البيع والايجار الاولى لمحافظة النجف الاشرف عن اجراء المزايدة العلنية لإيجار العقار المبينة تفاصيله ادناه العائدة الى بلدية النجف ولمدة(سنة واحدة)وفقا لأحكام قانون بيع وايجار اموال الدولة رقم (٢١) لسنة ٢٠١٣ فلمن يرغب الاشتراك بالمزايدة مراجعة بلدية النجف او اللجنة خلال (١٥) يوم من اليوم التالي لنشر الاعلان في احدى الصحف المحلية للاطلاع على الشروط المطلوبة مستصحبا معه التامينات القانونية البالغة (٢٠٠%) من القيمة المقدرة بموجب صك مصدق استنادا إلى ما ورد بالقانون وكتاب محافظة النجف/ مكتب المحافظ المرقم٣٠ في ٢٠١٦/١/٣ وستجري المزايدة في **بلدية النجف الساعة الحادية عشرة من صباح اليوم الاخير لانتهاء مدة النشر** وعند مصادفة يوم المزايدة عطلة رسمية فتؤجل لليوم الذي يليه من ايام العمل الرسمي ويتحمل من ترسو عليه المزايدة كافة المصاريف المترتبة على المزايدة وتكون مدة كسر القرار خلال خمسة ايام من يوم إجراءها.

رئيس مهندسين
محمد صاحب كريم
رئيس اللجنة

الشروط :-

١) يبدأ العقد من تاريخ صدور الاحالة.
٢) لا يجوز استخدامها لغير الغرض المؤجرة من اجله .
٣) يتعهد المستأجر بوضع لوحة تعريفية للمأجور والرقم الملك البلدي القديم والجديد ورقم القطعة ونوع المهنة حسب العقد ورقم هوية ممارسة المهنة وتاريخ بداية العقد ونهاية العقد ومساحة العقد وعائدية الملك وبخلافه يتم الفسخ العقد دون اللجوء إلى المحاكم المختصة.
٤) على المستأجر مراجعة البلدية لتنظيم عقد الايجار وتصديقه خلال (١٥) يوم من تاريخ التسديد وبعكسه يعتبر ناكلا وفق القانون.
٥) يلزم المستأجر بدفع بدل الايجار مع المصاريف كاملة خلال ثلاثين يوما من تاريخ الاحالة القطعية
٦) الالتزام بضوابط استعمال وترشيد الماء والكهرباء والخدمات الاخرى
٧) يحق للبلدية فسخ العقد لغرض المصلحة العامة وعلى المستأجر اخلاء الموقع خلال لمدة (٣)ايام من تاريخ تبليغه بذلك.
٨) تكون امانات دخول المزايدة للشاغلين للعقار ٥٠% من القيمة التقديرية نفيذا لكتاب مكتب السيد المحافظ المرقم (٣٠) في ٢٠١٦/١/٣
٩) تقديم براءة ذمة المزايد من ديوان البلدية مع صورة هوية الاحوال المدنية وشهادة الجنسية العراقية وبطاقة السكن
١٠) للبلدية اضافة اي شرط اخرى تضمن المصلحة العامة وحماية المال العام وقبل موعد المزايدة باعلان لاحق بنفس الصحيفة.
١١) في حالة احالة الارض للاستثمار او اقامة مشروع فالطرف الاول مديرية بلدية النجف فسخ العقد واعتبار العقد مفسوخ رضائيا في حالة توقيع المستأجر على بنود العقد المتضمنة فسخ العقد لغرض المصلحة العامة استنادا لاحكام القانون المدني باتفاق الطرفين ودون الحاجة إلى توجيه انذار.
١٢) على المتقدم ان يكون قد مارس نفس نوع الاستعمال وعليه اثبات ذلك بأية وثيقة حكومية او نقابية ويتحمل قانونيا وقضائيا صحة بياناتها تنفيذا لكتاب محافظة النجف الاشرف مكتب السيد المحافظ المرقم ١٢٠٧٨ في ٢٠١٢/١١/٢١
١٣) يتعهد المستأجر بنصب كاميرات مراقبة خدمة لامن محافظتنا ولكشف الجرائم الارهابية والجنائية وبعكسه يتحمل كافة التبعات القانونية يتضمن فسخ العقد دون اللجوء إلى المحاكم المختصة
١٤) المشيدات عائدة للبلدية.
١٥) على المتقدم الحصول على الموافقة الامنية قبل الدخول بالمزايدة للعقارات داخل المدينة القديمةوساحات وقوف السيارات داخل المدينة القديمة وعلى جانبي الحولي والمجمع الحكومي ومكاتب بيع الخضار والاسماك والمواشي والفنادق والمرافق السياحية والمقاهي والكازينوهات حسب كتاب محافظة النجف الاشرف- مكتب السيد المحافظ المرقم ٦٧٨٢ في ٢٠١٨/٥/٢٠
١٦) على المتقدم المزايدة من غير سكنة المحافظة الحصول على الموافقات الامنية قبل الدخول بالمزايدة وحسب كتاب محافظة النجف الاشرف- مكتب السيد المحافظ المرقم ٢٧٨٢ في ٢٠١٨/٥/٢٠

نوع الملك والموقع والاستعمال	الرقم القديم	الرقم الجديد	المساحة م٢
موقع سكلة/ حي الميلاد الحولي	٣	٧٢٩٣	١٢٠٠ م٢
موقع سكلة/ حي الميلاد الحولي	٩	٧٢٩٩	١٢٠٠ م٢
موقع سكلة/ حي الميلاد الحولي	١٠	٧٣٠٠	١٢٠٠ م٢

نسخة منه الى

جمهورية العراق
محافظة النجف الاشرف
لجنة البيع والايجار الاولى

العدد ١٩١٨
التاريخ ٢٠١٨/١٢/٢٤:

إعلان

نظرا لعدم تقدم راغب تعلن لجنة البيع والايجار الاولى لمحافظة النجف الاشرف عن اجراء المزايدة العلنية لإيجار العقار المبينة تفاصيله ادناه العائدة الى بلدية النجف ولمدة(سنة واحدة)وفقا لأحكام قانون بيع وايجار اموال الدولة رقم (٢١) لسنة ٢٠١٣ فلمن يرغب الاشتراك بالمزايدة مراجعة بلدية النجف او اللجنة خلال (١٥) يوم من اليوم التالي لنشر الاعلان في احدى الصحف المحلية للاطلاع على الشروط المطلوبة مستصحبا معه التامينات القانونية البالغة (٢٠٠%) من القيمة المقدرة بموجب صك مصدق استنادا إلى ما ورد بالقانون وكتاب محافظة النجف/ مكتب المحافظ المرقم٣٠ في ٢٠١٦/١/٣ وستجري المزايدة في **بلدية النجف الساعة الحادية عشرة من صباح اليوم الاخير لانتهاء مدة النشر** وعند مصادفة يوم المزايدة عطلة رسمية فتؤجل لليوم الذي يليه من ايام العمل الرسمي ويتحمل من ترسو عليه المزايدة كافة المصاريف المترتبة على المزايدة وتكون مدة كسر القرار خلال خمسة ايام من يوم إجراءها.

رئيس مهندسين
محمد صاحب كريم
رئيس اللجنة

الشروط :-

١) يبدأ العقد من تاريخ صدور الاحالة.
٢) لا يجوز استخدامها لغير الغرض المؤجرة من اجله .
٣) يتعهد المستأجر بوضع لوحة تعريفية للمأجور والرقم الملك البلدي القديم والجديد ورقم القطعة ونوع المهنة حسب العقد ورقم هوية ممارسة المهنة وتاريخ بداية العقد ونهاية العقد ومساحة العقد وعائدية الملك وبخلافه يتم الفسخ العقد دون اللجوء إلى المحاكم المختصة.
٤) على المستأجر مراجعة البلدية لتنظيم عقد الايجار وتصديقه خلال (١٥) يوم من تاريخ التسديد وبعكسه يعتبر ناكلا وفق القانون.
٥) يلزم المستأجر بدفع بدل الايجار مع المصاريف كاملة خلال ثلاثين يوما من تاريخ الاحالة القطعية
٦) الالتزام بضوابط استعمال وترشيد الماء والكهرباء والخدمات الاخرى
٧) يحق للبلدية فسخ العقد لغرض المصلحة العامة وعلى المستأجر اخلاء الموقع خلال لمدة (٣)ايام من تاريخ تبليغه بذلك.
٨) تكون امانات دخول المزايدة للشاغلين للعقار ٥٠% من القيمة التقديرية نفيذا لكتاب مكتب السيد المحافظ المرقم (٣٠) في ٢٠١٦/١/٣
٩) تقديم براءة ذمة المزايد من ديوان البلدية مع صورة هوية الاحوال المدنية وشهادة الجنسية العراقية وبطاقة السكن
١٠) للبلدية اضافة اي شرط اخرى تضمن المصلحة العامة وحماية المال العام وقبل موعد المزايدة باعلان لاحق بنفس الصحيفة.
١١) في حالة احالة الارض للاستثمار او اقامة مشروع فالطرف الاول مديرية بلدية النجف فسخ العقد واعتبار العقد مفسوخ رضائيا في حالة توقيع المستأجر على بنود العقد المتضمنة فسخ العقد لغرض المصلحة العامة استنادا لاحكام القانون المدني باتفاق الطرفين ودون الحاجة إلى توجيه انذار.
١٢) على المتقدم ان يكون قد مارس نفس نوع الاستعمال وعليه اثبات ذلك بأية وثيقة حكومية او نقابية ويتحمل قانونيا وقضائيا صحة بياناتها تنفيذا لكتاب محافظة النجف الاشرف مكتب السيد المحافظ المرقم ١٢٠٧٨ في ٢٠١٢/١١/٢١
١٣) يتعهد المستأجر بنصب كاميرات مراقبة خدمة لامن محافظتنا ولكشف الجرائم الارهابية والجنائية وبعكسه يتحمل كافة التبعات القانونية يتضمن فسخ العقد دون اللجوء إلى المحاكم المختصة
١٤) المشيدات عائدة للبلدية.
١٥) على المتقدم الحصول على الموافقة الامنية قبل الدخول بالمزايدة للعقارات داخل المدينة القديمةوساحات وقوف السيارات داخل المدينة القديمة وعلى جانبي الحولي والمجمع الحكومي ومكاتب بيع الخضار والاسماك والمواشي والفنادق والمرافق السياحية والمقاهي والكازينوهات حسب كتاب محافظة النجف الاشرف- مكتب السيد المحافظ المرقم ٦٧٨٢ في ٢٠١٨/٥/٢٠
١٦) على المتقدم المزايدة من غير سكنة المحافظة الحصول على الموافقات الامنية قبل الدخول بالمزايدة وحسب كتاب محافظة النجف الاشرف- مكتب السيد المحافظ المرقم ٦٧٨٢ في ٢٠١٨/٥/٢٠

نوع الملك والموقع والاستعمال	الرقم القديم	الرقم الجديد	المساحة م٢
حانوت/ حي العروبة مرحلين/ غذائية	٢١	٤٦٦٣	١٦ م٢
حانوت/ سوق الوفاء الاول/ مكتب دلالية	٣	٤٦٦٨	٤٢ م٢
حانوت/ سوق الوفاء الاول/غذائية	٥	٤٦٧٠	٤٢ م٢
حانوت/ سوق الوفاء الاول/غذائية	١٥ أ	٤٧٤٣	٤٢ م٢
حانوت/ سوق الوفاء الثاني/ غذائية	١٦ أ	٤٧٤٦	٩ م٢
حانوت/ سوق الوفاء الثاني/ منزلية	٣	٤٧١٠	٢١ م٢

جمهورية العراق
محافظة النجف الاشرف
لجنة البيع والايجار الاولى

العدد ١٩١٧
التاريخ ٢٠١٨/١٢/٢٤:

إعلان

نظرا لعدم تقدم راغب تعلن لجنة البيع والايجار الاولى لمحافظة النجف الاشرف عن اجراء المزايدة العلنية لإيجار العقار المبينة تفاصيله ادناه العائدة الى بلدية النجف ولمدة(سنة واحدة)وفقا لأحكام قانون بيع وايجار اموال الدولة رقم (٢١) لسنة ٢٠١٣ فلمن يرغب الاشتراك بالمزايدة مراجعة بلدية النجف او اللجنة خلال (١٥) يوم من اليوم التالي لنشر الاعلان في احدى الصحف المحلية للاطلاع على الشروط المطلوبة مستصحبا معه التامينات القانونية البالغة (٢٠٠%) من القيمة المقدرة بموجب صك مصدق استنادا إلى ما ورد بالقانون وكتاب محافظة النجف/ مكتب المحافظ المرقم٣٠ في ٢٠١٦/١/٣ وستجري المزايدة في **بلدية النجف الساعة الحادية عشرة من صباح اليوم الاخير لانتهاء مدة النشر** وعند مصادفة يوم المزايدة عطلة رسمية فتؤجل لليوم الذي يليه من ايام العمل الرسمي ويتحمل من ترسو عليه المزايدة كافة المصاريف المترتبة على المزايدة وتكون مدة كسر القرار خلال خمسة ايام من يوم إجراءها.

رئيس مهندسين
محمد صاحب كريم
رئيس اللجنة

الشروط :-

١) يبدأ العقد من تاريخ صدور الاحالة.
٢) لا يجوز استخدامها لغير الغرض المؤجرة من اجله .
٣) يتعهد المستأجر بوضع لوحة تعريفية للمأجور والرقم الملك البلدي القديم والجديد ورقم القطعة ونوع المهنة حسب العقد ورقم هوية ممارسة المهنة وتاريخ بداية العقد ونهاية العقد ومساحة العقد وعائدية الملك وبخلافه يتم الفسخ العقد دون اللجوء إلى المحاكم المختصة.
٤) على المستأجر مراجعة البلدية لتنظيم عقد الايجار وتصديقه خلال (١٥) يوم من تاريخ التسديد وبعكسه يعتبر ناكلا وفق القانون.
٥) يلزم المستأجر بدفع بدل الايجار مع المصاريف كاملة خلال ثلاثين يوما من تاريخ الاحالة القطعية
٦) الالتزام بضوابط استعمال وترشيد الماء والكهرباء والخدمات الاخرى
٧) يحق للبلدية فسخ العقد لغرض المصلحة العامة وعلى المستأجر اخلاء الموقع خلال لمدة (٣)ايام من تاريخ تبليغه بذلك.
٨) تكون امانات دخول المزايدة للشاغلين للعقار ٥٠% من القيمة التقديرية نفيذا لكتاب مكتب السيد المحافظ المرقم (٣٠) في ٢٠١٦/١/٣
٩) تقديم براءة ذمة المزايد من ديوان البلدية مع صورة هوية الاحوال المدنية وشهادة الجنسية العراقية وبطاقة السكن
١٠) للبلدية اضافة اي شرط اخرى تضمن المصلحة العامة وحماية المال العام وقبل موعد المزايدة باعلان لاحق بنفس الصحيفة.
١١) في حالة احالة الارض للاستثمار او اقامة مشروع فالطرف الاول مديرية بلدية النجف فسخ العقد واعتبار العقد مفسوخ رضائيا في حالة توقيع المستأجر على بنود العقد المتضمنة فسخ العقد لغرض المصلحة العامة استنادا لاحكام القانون المدني باتفاق الطرفين ودون الحاجة إلى توجيه انذار.
١٢) على المتقدم ان يكون قد مارس نفس نوع الاستعمال وعليه اثبات ذلك بأية وثيقة حكومية او نقابية ويتحمل قانونيا وقضائيا صحة بياناتها تنفيذا لكتاب محافظة النجف الاشرف مكتب السيد المحافظ المرقم ١٢٠٧٨ في ٢٠١٢/١١/٢١
١٣) يتعهد المستأجر بنصب كاميرات مراقبة خدمة لامن محافظتنا ولكشف الجرائم الارهابية والجنائية وبعكسه يتحمل كافة التبعات القانونية يتضمن فسخ العقد دون اللجوء إلى المحاكم المختصة
١٤) المشيدات عائدة للبلدية.
١٥) على المتقدم الحصول على الموافقة الامنية قبل الدخول بالمزايدة للعقارات داخل المدينة القديمةوساحات وقوف السيارات داخل المدينة القديمة وعلى جانبي الحولي والمجمع الحكومي ومكاتب بيع الخضار والاسماك والمواشي والفنادق والمرافق السياحية والمقاهي والكازينوهات حسب كتاب محافظة النجف الاشرف- مكتب السيد المحافظ المرقم ٦٧٨٢ في ٢٠١٨/٥/٢٠
١٦) على المتقدم المزايدة من غير سكنة المحافظة الحصول على الموافقات الامنية قبل الدخول بالمزايدة وحسب كتاب محافظة النجف الاشرف- مكتب السيد المحافظ المرقم ٦٧٨٢ في ٢٠١٨/٥/٢٠

نوع الملك والموقع والاستعمال	الرقم القديم	الرقم الجديد	المساحة م٢
حانوت/ مرداب عمارة الميدان صالة الالعاب	١٨	٥٤٩٥	١٢ م٢
حانوت/ مرداب عمارة الميدان صالة الالعاب	٢٠	٥٤٩٧	٥٤ م٢
حانوت/ مرداب عمارة الميدان صالة الالعاب	٢٢	٦٦٣٤	١٤ م٢
حانوت/ حي الانصار الجديد/ منزلية	٩	٤٧٥٥	١٥ م٢

جمهورية العراق
محافظة النجف الاشرف
لجنة البيع والايجار الاولى

العدد ١٩١٦
التاريخ ٢٠١٨/١٢/٢٤:

إعلان

نظرا لعدم تقدم راغب تعلن لجنة البيع والايجار الاولى لمحافظة النجف الاشرف عن اجراء المزايدة العلنية لإيجار العقار المبينة تفاصيله ادناه العائدة الى بلدية النجف ولمدة(سنة واحدة)وفقا لأحكام قانون بيع وايجار اموال الدولة رقم (٢١) لسنة ٢٠١٣ فلمن يرغب الاشتراك بالمزايدة مراجعة بلدية النجف او اللجنة خلال (١٥) يوم من اليوم التالي لنشر الاعلان في احدى الصحف المحلية للاطلاع على الشروط المطلوبة مستصحبا معه التامينات القانونية البالغة (٢٠٠%) من القيمة المقدرة بموجب صك مصدق استنادا إلى ما ورد بالقانون وكتاب محافظة النجف/ مكتب المحافظ المرقم٣٠ في ٢٠١٦/١/٣ وستجري المزايدة في **بلدية النجف الساعة الحادية عشرة من صباح اليوم الاخير لانتهاء مدة النشر** وعند مصادفة يوم المزايدة عطلة رسمية فتؤجل لليوم الذي يليه من ايام العمل الرسمي ويتحمل من ترسو عليه المزايدة كافة المصاريف المترتبة على المزايدة وتكون مدة كسر القرار خلال خمسة ايام من يوم إجراءها.

رئيس مهندسين
محمد صاحب كريم
رئيس اللجنة

الشروط :-

١) يبدأ العقد من تاريخ صدور الاحالة.
٢) لا يجوز استخدامها لغير الغرض المؤجرة من اجله .
٣) يتعهد المستأجر بوضع لوحة تعريفية للمأجور والرقم الملك البلدي القديم والجديد ورقم القطعة ونوع المهنة حسب العقد ورقم هوية ممارسة المهنة وتاريخ بداية العقد ونهاية العقد ومساحة العقد وعائدية الملك وبخلافه يتم الفسخ العقد دون اللجوء إلى المحاكم المختصة.
٤) على المستأجر مراجعة البلدية لتنظيم عقد الايجار وتصديقه خلال (١٥) يوم من تاريخ التسديد وبعكسه يعتبر ناكلا وفق القانون.
٥) يلزم المستأجر بدفع بدل الايجار مع المصاريف كاملة خلال ثلاثين يوما من تاريخ الاحالة القطعية
٦) الالتزام بضوابط استعمال وترشيد الماء والكهرباء والخدمات الاخرى
٧) يحق للبلدية فسخ العقد لغرض المصلحة العامة وعلى المستأجر اخلاء الموقع خلال لمدة (٣)ايام من تاريخ تبليغه بذلك.
٨) تكون امانات دخول المزايدة للشاغلين للعقار ٥٠% من القيمة التقديرية نفيذا لكتاب مكتب السيد المحافظ المرقم (٣٠) في ٢٠١٦/١/٣
٩) تقديم براءة ذمة المزايد من ديوان البلدية مع صورة هوية الاحوال المدنية وشهادة الجنسية العراقية وبطاقة السكن
١٠) للبلدية اضافة اي شرط اخرى تضمن المصلحة العامة وحماية المال العام وقبل موعد المزايدة باعلان لاحق بنفس الصحيفة.
١١) في حالة احالة الارض للاستثمار او اقامة مشروع فالطرف الاول مديرية بلدية النجف فسخ العقد واعتبار العقد مفسوخ رضائيا في حالة توقيع المستأجر على بنود العقد المتضمنة فسخ العقد لغرض المصلحة العامة استنادا لاحكام القانون المدني باتفاق الطرفين ودون الحاجة إلى توجيه انذار.
١٢) على المتقدم ان يكون قد مارس نفس نوع الاستعمال وعليه اثبات ذلك بأية وثيقة حكومية او نقابية ويتحمل قانونيا وقضائيا صحة بياناتها تنفيذا لكتاب محافظة النجف الاشرف مكتب السيد المحافظ المرقم ١٢٠٧٨ في ٢٠١٢/١١/٢١
١٣) يتعهد المستأجر بنصب كاميرات مراقبة خدمة لامن محافظتنا ولكشف الجرائم الارهابية والجنائية وبعكسه يتحمل كافة التبعات القانونية يتضمن فسخ العقد دون اللجوء إلى المحاكم المختصة
١٤) المشيدات عائدة للبلدية.
١٥) على المتقدم الحصول على الموافقة الامنية قبل الدخول بالمزايدة للعقارات داخل المدينة القديمةوساحات وقوف السيارات داخل المدينة القديمة وعلى جانبي الحولي والمجمع الحكومي ومكاتب بيع الخضار والاسماك والمواشي والفنادق والمرافق السياحية والمقاهي والكازينوهات حسب كتاب محافظة النجف الاشرف- مكتب السيد المحافظ المرقم ٦٧٨٢ في ٢٠١٨/٥/٢٠
١٦) على المتقدم المزايدة من غير سكنة المحافظة الحصول على الموافقات الامنية قبل الدخول بالمزايدة وحسب كتاب محافظة النجف الاشرف- مكتب السيد المحافظ المرقم ٦٧٨٢ في ٢٠١٨/٥/٢٠

نوع الملك والموقع والاستعمال	الرقم القديم	الرقم الجديد	المساحة م٢
حانوت/ خارج خان المخضر القديم/ منزلية	٢٤	٤٩٠٨	١٧ م٢
حانوت/ خارج خان المخضر القديم/ منزلية	٣٢	٤٩١٤	١٧ م٢
حانوت/ خارج خان المخضر القديم/ منزلية	٣٤	٤٩١٦	١٧ م٢
حانوت/ خارج خان المخضر القديم/ منزلية	٤١	٤٩٢٣	١٧ م٢
حانوت/ خارج خان المخضر القديم/ منزلية	٤٢	٤٩٢٤	١٧ م٢
حانوت/ خارج خان المخضر القديم/ منزلية	٤٥	٤٩٢٧	١٧ م٢
حانوت/ خارج خان المخضر القديم/ منزلية	٢٩ أ	٤٨٦٥	١١ م٢

العراق الاخبارية
iraqpaper@yahoo.com

عراقي

الشاعر / ثابت حسن حمد

السلام على من صام محتسباً
وينتظر مدفع الافطار
السلام على من يقذفه الهوان مركوناً
يأكله الصدأ والاندثار
السلام على من دثره تراب العراق
بعلم وستار
السلام على من اتعبته الحروب
وطوقه الحصار
السلام على من ينتهي
ويبدأ بالشعار
العراق اولاً ....
بلا نقاش او جدال او شجار
ترهل اجسامنا
حزنا والماً ونار
اركب قطار الزمن
ولا ادري ...
اين يتجه القطار
انتقل من دار الى دار
وهويتي تقرأ....
من بصمات وجهيٌ المستعار
يتبدد الليل بشضايا النهار
الباب من ورائكم
وامامكم الاعصار
من منا يمير اهله
ويتحمل الاسفار
نضحك او نبكي
نشتكي او لا نشتكي
مالنا من خيار
الصبر ينفذ
والعاشق مل الانتظار
فاذا لم يجد القطار محطة
ابحثوا عن حطامه
في مديرية الاثار
نبحث عن الماء
في البحيرات والانهار
وكيف تكون حوافر الخيل
سراباً وغبار
ووسائل الدمار
لم تترك ملجا ولا غار
اين اتعبد يا صناع القرار
وبأ ي نوع من الكلمات نثار
فوضت امري
والجئت ظهري
لله الواحد القهار
من ينزع من الصدور
تراكمات السنين
ويسقيني شربة ماء بارد
في صيف عراقي حار
من يزرعني نخلة
على الشواطئ كالمحار
من يسور بستاني
باسوار الحب والفخار
من يلحن للبلابل
اغنية الفجر
ويكسر الحصار
من يكسر كؤوس
الخمر في كبدي
ويهدم فوق رأسي
دك الخمار
من يهديني عيون نرجسية
تزرع في الحدائق
وردة بين الاشجار
من يعرف النخل
الطويل الذي لا يثمر
وذات الاحمال القصار
من يبلل اقدامي
بالندى والرجاء
من يزرعني اسجاراً
تنتج اثمار المستقبل والحناء
من يحملني صرخة
بين العروش
من يحملني فاساً للبناء
من يحملني فيحاءاً وحدباء
من يصافحني باسم العراق
باسم الشهداء
فانا شجرة صبير
في ارض قاحلة
احمل رسالة
الانبياء والاولياء
ازرعوني او
لاتزرعوني
فانا وطن لا يعرف
الفناء .

لقاء يُلغي حواسيَ الخِمس

هالة حجازي / لبنان
سوفَ أطيرُ بأجنحةِ الشوق
إلى ذاكَ العشقِ السرمدي
سأقترفُ خَطيئةَ المَسافات
وأُحلّقُ مع مَلك الريحِ
كي آتي إليكَ
سوفَ أرتدي ثوبَ أحلامي
أطوقُ خصركَ
أُحلقُ كغيمة على جناح اللهفةِ
أنغمسُ فيَ جنة خُلدكَ
وأُهديكَ طيراً يُرفرفُ
أمامَ نوافذ قلبي
سوف أطيرُ وبين
أفكاري أُمنيةٌ
نمتْ على شواطىءِ روحي
يا رجلاً مُحمّلاً بالدُرِرِ والكنوزِ
يا رجلاً يَجعلُني في طَورِ التكوين
دَعني أَصطدْ من بحركَ
لونَكَ الهَبرزي
أقتنص من جبالكَ
العزةَ والشموخ
ومن أرزتكَ الخلود
لي معكَ موعدٌ قريب
ولقاءٌ يُلغي حواسيَ الخَمس
لقاءٌ ليس كاللقاءات
مسقط رأسي
مرتعُ طفولتي
لُبناانْ
وطنٌ بروحِ إنسانْ

صدور كتاب الفلسفة : معناها وفاعلياتها ومشكلاتها للكاتب حازم رعد البصري

البصرة : ناظم المظفر

صدر للكاتب حازم رعد البصري كتابه الموسوم (الفلسفة : معناها وفاعلياتها ومشكلاتها) وذلك عن دار ومطابع الوارث للطباعة والنشر وبواقع ٢٣٦ صفحه،حيث يؤكد المؤلف في مقدمة كتابه بان سمة الفلسفة مرتبطة بالفكر الانساني فهي من هذه الناحية غير محدودة بقيد او شرط ولا تقف عند احد او حد فإن اهم ما يتميز به فكر الانسان (والذي هو موضوع التفلسف) هو الاطلاق والعمومية (الكليانية) بل ولا يخضع لاي عارض يحجم دور الفكر والعقل من التأمل والبحث واستكشاف المجاهيل ، ومن هنا وصفت الفلسفة بانها ديمقراطية وهي لكل الناس. ويكمل المؤلف : والفلسفة تمثل اراء وتصورات الناس ووجهات نظرهم العامة والخاصة من حيث ارتباطها بالفكر وما يميز الانسان عن سائر الاشياء وما ينبغي ان يعملوه ويمارسوه

ولا يخلو اي انسان من امتلاك تلك الرؤية وذلك النوع الخاص من المعرفة الذي نستطيع تسميته ميتافيزيقا الانسان ، و ا لفلسفة لا تظهر وتنموا الا اذا كان هناك مناخ ملائم لظهورها ومساحة من الحرية تسمح بنشر افكارها وممارسة وظيفتها، وتطرق الكتاب لعدة مواضيع فلسفية ومنها الفلسفة بوصفها طريقة في التفكير والفلسفة نشاط محكوم باهداف ومخاطر الفلسفة، والاشكالية في الفلسفة ،والفلسفة والمجتمع ، والتفلسف والفلسفة، ودور الفلسفة في التأسيس للوعي الموضوعي ،والميتافيزيقا البديلة ،ومصادر الفلسفة ،والفلسفة وارتباطها بالعلوم ،وخصائص التفكير الفلسفي ، والمنهج في الفلسفة ،وغيرها من الموضوعات المهمة والحيوية التي سأدعها للمتلقي لكي يطوف عبر سياحة معرفية فلسفية بين جغرافية هذا الكتاب المهم والذي يعد اضافة نوعية للمكتبة الفلسفية العراقية والعربية.

ومضه * طريق الخلود *

بقلم كريم لطيف العلياوي

كم تريد أن تعيش يابني آدم زهوت بنفسك أكلت وشربت ولبست بنيت البيوت وتمنيت القصور فرحت وحزنت جادلت في الحق والباطل سافرت وقطعت الفيافي وقطعت المسافات والولايات والامصار والبلدان وادخرت الأموال. يابني آدم حياتك ومضه ورحله مؤقته لقد خلقت علىّ البسيطه لحكمه اقتضاها خالقك ومصورك. فجأت من عالم آخر وقد أبصرت النور واستدركت الحقيقه ولجلج الحق أمامك اتادركت أمرك وسعيت إلى بارئك شاكرا نعمائه واحسانه. يابني آدم ماغرك بربك الم تعلم أن ملاقي خالقك وسوف يحاسبك علىّ فرائضك عالم الملكوت الذي يسجد له البشر والشجر والحجر والنبات بين مصور عزيز مقتدر. ألم تجادل وانت علىّ عجل الم تكن خصماً عنيدا ادعائك بضعفك مقتدر ألم تغرك الأهواء وتتقلبك الشهوات وضنا منك قادر علىّ المفر. يابني آدم قد عبرت المدى وتغافلت واستغفلت نفسك وسولت لك بأوهامها ونسيت السفر الطويل ويوم الوقوف والجوع والعطش. هل تزودت بالتقى وجهزت نفسك إلى اللقاء. اتحسب نفسك جرما صغيرا ..وفيك انطوى العالم الأكبر. .

يابني آدم خلقت فى ظلمة وقد أبصرت بالنورين نور الحياة ونور الطاعة الربانيه.

فلا تكن ندا. .وانت تدرك عظمة خالقك وقدرته.

فسحة أمل

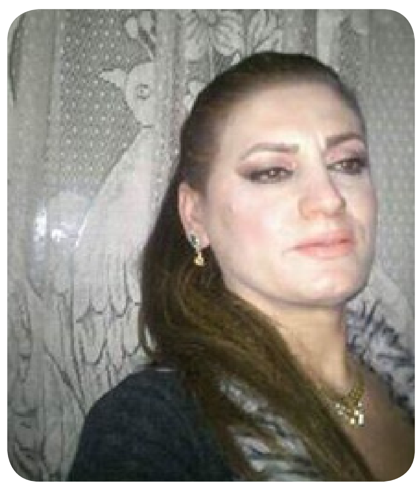

زوات جميل حمدو/ سوريا

رغم أن الحزن يغزو معاقلَ الرُّوح
والألمُ يُغرقُ قلوبَنا في بحر الدُّموع
ذاكرتنا مثقلةٌ بالمواجع
سماؤنا حَجبتْ شمسَها .. وقمرَها
ونجومها سحاباتٍ سوداء خانقة
لكنّنا مازلنا نكتبُ ونغنّي
وفي فصولِ الحياةِ ندمنُ التَّغنّي
نبني في قلوبِنا مدنَ الوجدِ
نركضُ خلفَ أحلامِنا الورديّة
ونلوِّنها بألوانِ قوسِ قزح
ننفضُ عن كاهلنا غبارَ الحربِ
نقفُ على تخومِ الحنين
وننهضُ بأملٍ جديد
وغدٍ جديدٍ .. يحملُ في جيوبِهِ
همسَ الصَّباحِ وعطرَ الأقاحي
نوصدُ الأبوابَ في وجه الرِّيح
ونأبى إلَّا أن نكونَ على أسوارِ المستحيلِ
نرسمُ جنَانَ الوردِ ونتلو
في سجلِ الحبِّ سطراً
وننقشُ بينَ الحنايا ألفَ ذكرى
وبكلِ دفءِ الدُّنيا
نفتحُ ذراعينَا للمدى
ونجعلُ في كلِ جفنٍ صبحاً جديداً
نقفُ على مصاطبِ الذِّكرى
غارقينَ في التَّأمُّل والحنين
تتواردُ الذّكرياتُ إلينا
كما ينشقُّ الحرفُ من ذاكرة القلم
نسرعُ بلهفةٍ ...
لنخطفَ من الزَّمن
رغيفاً للقصيدةِ التَّائهةِ
هاتفين:
"على هذه الأرض ما يستحقُّ الحياة"!

همهمة .. على أفق

سهى عبدالستار/ العراق
مددت إلى الأفق كلتا يدي
كأني
توسلت
ذاك الأفق ..
وعدت ..
وكفاي في حيرتي
تعيدك ضوءا لوجه الطرق
كأني ..
أسلسل ..
للأمنيات ..
خطوطا
تخطك .. فوق ..
الورق
لتبدو ..
مشعا ..
مضىء ..
جميلا ك روض
تثرثر .. ألوانه ..
للعبق

شِقاوة

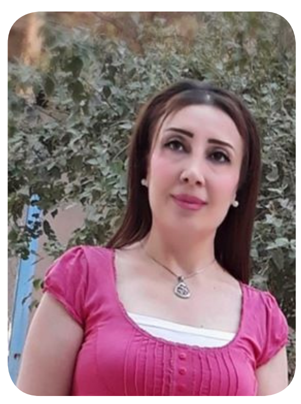

ميَّادة مهنًّا سليمان / سوريا
أحببتُكَ بروحٍ مجنونة نَقيَّةْ
أما ملَلْتَ من عالمِ الكبار؟
ماذا لو صغُرنا يومًا واحدًا؟
ماذا لو لعبْنا قليلا في هَذي الأمَاسي
الميلاديَّة الشَّتَوِيَّةْ؟
مَاذا لو صرْتَ صبيًا مُشاكسًا
فَباغَتَّني
وخطَفتَ قلبي
بشَوق ولَهفَة
قبلَ أن يرتدَّ عقلِي إليَّ
مَاذا لو صرْتَ (بابا نويلي الحَنونَ)
وصِرْتُ أنا طفلةً جميلةً شقيَّةْ؟
أنامُ وأغرسُ حُلمًا تَحتَ وسَادتي:
أنْ تُحضرَ لي دُميَةً ووَردَةً
وتتركَ لي قُبلةً و"أُحبُكَ" هديَّةً
وستَغدو منكَ أجمل عِيديَّةْ

الليل

شعر / وصال السامرائي

عَلَامَ اللَّيْلُ يَغْرِسُ فيْكَ آه
وَيَدْنُوْ مِنْ حَدْيْقَاْتِ الوِئَاْمِ ؟
لِمَاْذَاْ مُدْمِنٌ فيْ جَرْحِ وَرْدِيّ
وَيَرْمِيْنِيْ بِسَهْمَ فيْ ابْتِسَاْمِيْ ؟
لِمَاْذَاْ كُلَّمَاْ نُفِضَتْ جِرَاْحِيْ
دَعَاْ سَيْلَ اللَّظَىْ يَكْوِيْ سَلَاْمِيْ؟
سَلَاْمٌ لَنْ يُجَاْرِيَهُ ظَلَاْمٌ
إلَىْ عَيْنَيْكَ يُهْدِيَهَاْ هُيَاْمِيْ
سَلَاْمٌ لَنْ يُلَاْحِقَهُ غُبَاْرٌ
وَلَنْ تَخْطُوْكَ أَقْدَاْمَ الظَّلَاْمِ

وجه يؤرخه الوجع

١
الباب مغلق
كائن صامت
إلا من زفير الوجع
لم تستضف صوتا
أو تستهجس خطى
لم يعد يقرعها
إلا الليل المتساقط
باللون الدهني
٢
العالم يبدو غريبا
يخالط لون النافذة
وأنا أدرك كينونتها
أقرأ وجعها
ما بين حين وحين
ووجهها الحسي النائم
لا يوقظه إلا ظل الصمت
٣
لم يك سوى ثقب قادح
بهذيانه اللامنزوع
الظلام رديء باتكائه
شاء أن يبقى هادئا
في أفقه الراكد
٤
لن تتوقع مجيء
ما يعرف سرها
وأنا أحاكي لون زجاج الشبابيك
وما من ورائه
وجه نام قديما
في غياب ذهول
٥
مركون ألتم بطولي
الفصول لن تنقطع
تأتي لتبادلني وجعي الثقيل
الغرفة مبطنة بالفراغ
يسكنها الظل الهائج
دونما عشق
٦
الجدران شاحبة
يمردها البرد الشتوي
والصمت معا
تفتقد لدقات الساعة
ليخفي هلع الشبابيك
من تهجي الغبش للطرقات
وهذيه المكرور
٧
غير أني
في هجعة ليل باردة
أشتهيت وجه
سيدةالغسق المهاجرة
كلماتها الأخيرة
حين كنا نتعانق كفاختتين
نسجع دونما انقطاع
أشتهيت رغوة النبيذ
لأسعل ضجري
الذي شاء
أن يبقى مخزونا في رئتي
٨
أدندن راعفا
بنشوة القصيدة
أمام رقعة الباب
ذات الصوت واللذة
وبعض من لوحات غريبة الملامح
من عالم الماحول الساخر
٩
الحمائم
من وجع الشجر العاري
وغبار المسافات
مبحوحة الحفيف
لم تعد حانية بهديلها
ما عادت تنقر نافذتي
وتلوح بالمجيء
فالرغائب لن تأتي
بالدفء بعد
١٠
الفرح نزيف
أفتح عيني
أوزع دمعي
ما بين الباب
والشباك النائي بالحلم
فأنا لم أشأ
أن أغني بعد

رسول عبد الامبر التميمي
العراق /السماوه

سلوت

نورا الواصل/ الجزائر
سلوت بقلب حبيب بعيد تمنيت منه نداء يجيب
رجوت بحبي دواء لجرحي فأرنوا بعيني لوصل يطيب
فيا من أمني لروحي وصاله عساني أجازى بخير سكيب
عساني ألملم بروحي شذاه وأرضى لنبضي بنبض حبيب
كتبت إليه بدمع العيون فرد علي بهجر قريب
وألقى إلي سلاما ومر بجانب روحي كقلب غريب
تأبط هجري وبعدا لنبضي وألبس روحي عذابا لهيب
وقال طريقي طويل ممل مليئ بشوك وقحط جذيب
وإني أخاف عليك الهموم وصعب المسير وشوقا رهيب
وإني أخاف عليك النكوث وضعف الهيام لقلبي السليب
فقلت إلام النكوث وانت حياتي وانت لسقمي الطبيب
إلام ونبض الحنين يجيئ إليك بحب وشوق صبيب
فهلا سالت فؤادي جوابا فياتيك طوعا بحب وطيب

كحل السلام

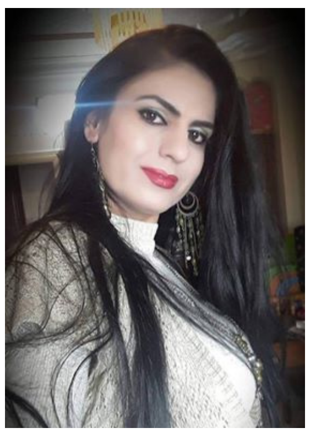

نرجس عمران
سورية
وذاب الكحل
في الثلث الأول من الغمضة
إنها تلك الدمعة
قضت مضجع الذكرى
فانساب الكرى خلف الكرى
ما ذنب الجفن
بات راقصا في ساحة من وجد
ماذنب العين
تراك غقط
والأن متماوجا
في غياب
متصالحا مع الطيف
تسكن كامل حيز الشرود
معانقا الربع الاول
من البكاء
أقرضني نظرة
أو دبيب بسمة
أو أنفاس لحظة
قد شحب الربيع
ذات فقد
ناولني خفقة
لأسكت النواح
في المعصم
لم يبق مني الإ
أنينٌ يقارع أنينا
لحظة رحيل
كنت في يدي العهد
شربت الوفاء حتى الفناء
أي جوع اغتال
بطن الأرض
حتى التهمتك دون عناء
يا صانع الكحل
في جفن السلام
إياك والإجحاف
في تلك الحرقة
أنا كل الحطب والفحم والجمرة
والموقد أنا
رفقا بجسدي
فالروح بعدك أفول
لامحالة
فواكب الخاطرة
مرة مرة
يكفيني أن أصوغك
عبرة وعَبرة
الغائب ...

تِعِتَّقِ الحُزْن

شعر / علي حسين علوان

عَتَّقْتُمُ الهَمَّ في كُوزِ الأَسى عُمُراً
حَتَّى تَقَرَّحَ بَطْنَ الكُوزِ بالعَفَنِ

وَحَنْظَلٌ قَطَّع الامعاءَ عَيشكموا
شابَ الرَّضيع لِحَدِّ الموتِ في الحَزَنِ

حَتّى تَحَوَّلَ حُزُنُ النّاس أُغْنيةً
خَجْلاءُ من نَغمة الايقاعَ في الشَّجَنِ

فراقبوا النَّبْضَ في جِسْمٍ حوى سقماً
فهو العَليل وَفيّاً صارَ للوهن

لانخلة قد يلوكُ الجوع تمرتها
فالنَّخْل جُثمانه مدفون في الوطن

والنَّفطُ مرَّ اسْمه الاجيال تذكُره
دون الرّخاء وظلّ الامر للزّمن

بقى التّأسف والاجيال قد رحلت
يحكي الحقيقة في سرّ وفي علن

اجر الصابرين

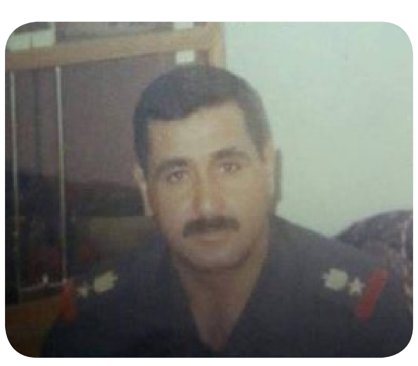

في رثاء اخي الشهيد المقدم الركن اسماعيل خلف ابراهيم
الشاعر / حسين عبدالله القيسي

صبراً فأجر الصابرين جزيل
لما اتاني نعي اسماعيل
ان المصيبة في الحبيب عظيمة
والموت لايخفى عليه سبيل
لم انسى ايام الطفولة والصبا
عهد السعادة في الحياة بخيل
مابين بهجتها وبين شقائها
يوم يمر وانه لقيل
ياايها المغدور بعد صلاته
انت الشهيد وماعداك قتيل
شلت ايادي الغادرين ومادرت
في ذمة الرحمن انت نزيل
ابا الشهامة والمروءة والوفا
لهفي عليك وللدموع مسيل .

مصرف اور الاسلامي
اعلان
دعوة الهيئة العامة لحضور الاجتماع السنوي
لشركة مصرف اور الاسلامي للاستثمار م.خ

تحية طيبة..

حضرات السيدات والسادة مساهمي شركة مصرف اور الاسلامي للاستثمار (مـ .خ) المحترمين

استنادا لاحكام المواد (٨٧ / ٨٨) من قانون الشركات رقم ٢١ لسنة ١٩٩٧ المعدل وتنفيذا لقرار مجلس الادارة المؤرخ (١٧ / ١٢ / ٢٠١٨) يسرنا دعوتكم لحضور اجتماع الهيئة العامة للشركة في الساعه الثانية عشر من ظهر يوم الجمعة المصادف ١١ / ١ / ٢٠١٩ في بغداد – شارع الرشيد – بناية السنابل –رقم البناية (١٥) سنك

لمناقشة جدول الاعمال التالية:

اولا: مناقشة تقرير مجلس الادارة كما يلي:

أ.مناقشة تقرير مجلس الادارة لشركة عبر القارات للتحويل المالي للفترة من (١ / ١ / ٢٠١٧ لغاية ١٤ / ١ / ٢٠١٧) قبل الدمج والمصادقة عليه

ب.مناقشة تقرير مجلس الادارة لشركة ضفاف دجلة والفرات للتحويل المالي للفترة من (١ / ١ / ٢٠١٧ لغاية ١٤ / ١ / ٢٠١٧) قبل الدمج والمصادقة عليه

ت.مناقشة تقرير مجلس الادارة لشركة عبر القارات للتحويل المالي للفترة من (١٥ / ١ / ٢٠١٧ لغاية ٢١ / ١٢ / ٢٠١٧) بعد الدمج والمصادقة عليها.

ثانيا:مناقشة تقرير مراقب الحسابات وكمايلي:

أ.مناقشة تقرير مراقب الحسابات لشركة عبر القارات للتحويل المالي للفترة من (١ / ١ / ٢٠١٧ ولغاية تاريخ ١٤ / ١ / ٢٠١٧) قبل الدمج والمصادقة عليه

ب.مناقشة تقرير مراقب الحسابات لشركة ضفاف دجلة والفرات للتحويل المالي للفترة من (١ / ١ / ٢٠١٧ لغاية ١٤ / ١ / ٢٠١٧) قبل الدمج والمصادقة عليه

ت.مناقشة تقرير مراقب الحسابات لشركة عبر القارات للتحويل المالي للفترة من (١٥ / ١ / ٢٠١٧ لغاية ٢١ / ١٢ / ٢٠١٧) بعد الدمج والمصادقة عليه.

ثالثا:مناقشة الميزانية والحسابات الختامية وكمايلي:

أ.مناقشة الميزانية الحسابات الختامية لشركة عبر القارات للتحويل المالي للفترة من (١ / ١ / ٢٠١٧ ولغاية تاريخ الدمج ١٤ / ١ / ٢٠١٧) والمصادقة عليه

ب.مناقشة الميزانية و الحسابات الختامية لشركة ضفاف دجلة والفرات للتحويل المالي للفترة من (١ / ١ / ٢٠١٧ لغاية ١٤ / ١ / ٢٠١٧) قبل الدمج والمصادقة عليه

ت.مناقشة الميزانية الحسابات الختامية لشركة عبر القارات للتحويل المالي للفترة من (١٥ / ١ / ٢٠١٧ لغاية ٣١ / ١٢ / ٢٠١٧) بعد الدمج والمصادقة عليه.

رابعا:قرار تعيين مراقب الحسابات السيد (عواد عبد سالم) لتدقيق حسابات شركة ضفاف دجلة والفرات للتحويل المالي / م.خ (قبل الدمج) وتحديد اجوره

خامسا :تعيين مراقبي حسابات لسنة ٢٠١٨ وتحديد اجورهم حسب تعليمات وضوابط مجلس المهنة

سادسا:ابراء ذمة رئيس واعضاء مجلس الادارة

سابعا:انتخاب اعضاء مجلس ادارة جدد خمسة (٥) اعضاء اصليين ومثلهم احتياط

ثامنا:تعيين لجنة مراجعة الحسابات

تاسعا:تعيين اعضاء الهيئة الشرعية

عاشرا:تعديل المادة الرابعة من عقد تاسيس الشركة وفقا لمتطلبات البنك المركزي العراقي

نرجو حضوركم بالذات او انابة غيركم من المساهمين بموجب سند انابة او توكيل الغير بوكالة مصدقة من كاتب العدل مع مراعاة المادة ٩١ من قانون الشركات وفي حال عدم اكتمال النصاب القانوني يؤجل الاجتماع الى نفس الزمان والمكان من الاسبوع القادم يوم الجمعه المصادف ١٨ / ١ / ٢٠١٩

محمد عبد الكريم علي
رئيس مجلس الادارة

العراق الاخبارية
iraqpaper@yahoo.com

تصميم تطبيق تطبيقنا على الهواتف الذكية

[illegible]

ابتكار ثلاجة ذكية تتأكد من وجود الطعام داخلها وفترة صلاحيته

[illegible]

بروفيسور في الفلك يؤكد سقوط نيزكين في محافظة واسط وقضاء الخالص...

[illegible]

روبوتات يابانية تلتقط صورا فضائية مذهلة

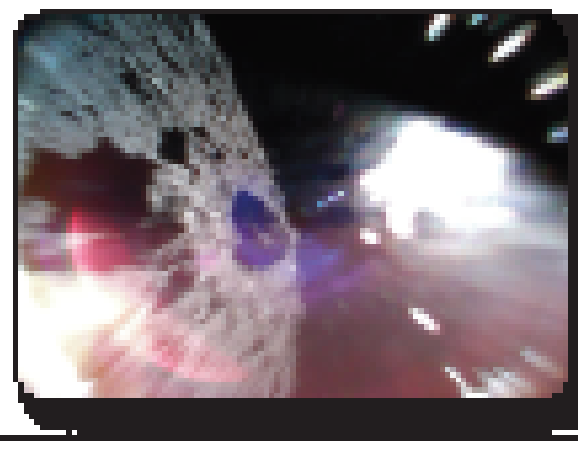

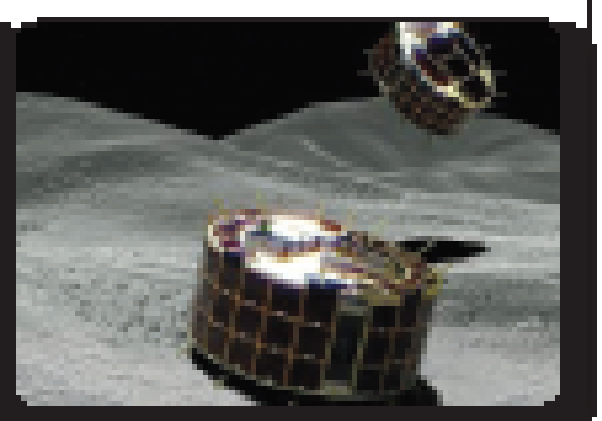

[illegible]

علماء: الكارثة المناخية القادمة أكبر من المتوقع!

[illegible]

أوربا ... شبكة تستخدم بتقنية الحماية الذاتية الإبداع

[illegible]

سيارة تدوس في الشارع وتقتل يدلي من الشاشة

[illegible]

يخت يمكنه أن يطوف العالم دون الحاجة إلى التزود بالوقود

[illegible]

الكلمات المتقاطعة

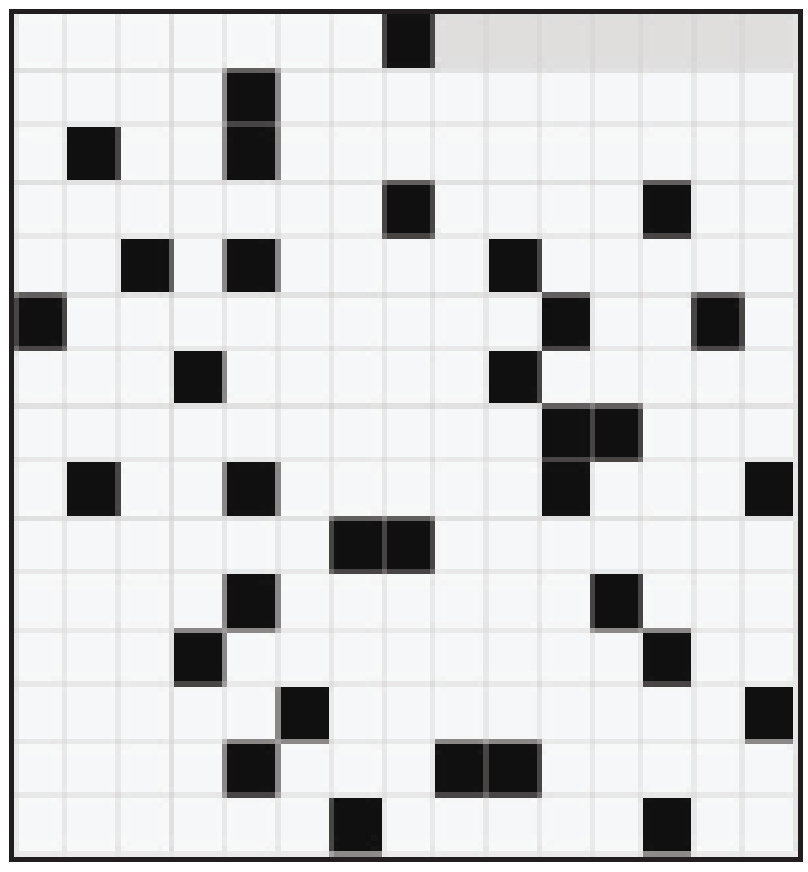

[illegible]

برجك اليوم مع جاكلين عقيقي

الحمل : [illegible]

الثور : [illegible]

الجوزاء : [illegible]

السرطان : [illegible]

الأسد : [illegible]

العذراء : [illegible]

الميزان : [illegible]

العقرب : [illegible]

القوس : [illegible]

الجدي : [illegible]

الدلو : [illegible]

الحوت : [illegible]

سياسية عامة يومية مستقلة
iraqpaper@yahoo.com
العراق الاخبارية

كشف لغز الدوران الغريب لاحد الكواكب حول الشمس

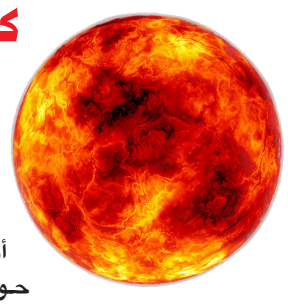

كشف علماء لغز دوران كوكب أورانوس حول الشمس على جانبه .

ولقد خمّن العلماء سبب حدوث ذلك تصادم الكوكب بكوكب غامض لا يقل عن ضعف حجم الأرض.

وقال عالم فلك من جامعة دورهام جاكوب كيغرايس، تظهر محاكاة كمبيوتر مفصلة أن حجرًا كبيرًا سقط على أورانوس، ووفقًا لموقع Phys.org .

وأورانوس هو كوكب فريد في النظام الشمسي ، وتبلغ زاوية ميلانه ٩٠ درجة، وكذلك أكبر خمسة أقمار له. ووفقًا لكبير علماء وكالة الفضاء الأمريكية "ناسا" جيم غرين، فإن مجاله المغناطيسي أيضًا من جانب واحد ولا يتعدى القطبين، مثله مثل الأرض. لديه حلقات مثل زحل.

السنة السابعة / العدد 751 الاربعاء 26 / 12 / 2018
التحرير و الاعلانات 07703343316
رقم الايداع في وزارة الثقافة دار الكتب والوثائق 2180

محمد طعمة التميمي: أسعى للحفاظ على تراث والدي الفني

الجمهور العراقي يعرف الفنان محمد طعمة التميمي من خلال أدواره في مسلسلات "ساعة صفر حسب توقيت بغداد" و"الغائب" إخراج رجاء كاظم، وبعد مسلسل الباشا الذي أخرجه شقيقه الفنان فارس طعمة، شارك في مسلسل "الثانية بعد الظهر" و"هدوء نسبي"، "حكاية أخرى"، "الحيدر خانة" " مطلوب رجال" "آخر الملوك "وغيرها الكثير اتصلنا به وحاورناه عن مشواره الفني في سياق اللقاء الاتي:

×ما سبب بعدك عن الدراما ؟

– لست بعيدا ولازلت موجودا ولست بعيداً ولكني ابحث عن النوع وليس الكم.

×برأيك ما أسباب تراجع الدراما العراقية أمام الدراما السورية أو المصرية، وعدم انتشارها في العالم العربي؟

– الأسباب هي ان هناك استسهال في تقديم الأعمال الفنية من ناحيتي الإنتاج المادي والفني، وإذا ما توفر الدعم المادي والمعنوي للفنان العراقي ستتمكن الدراما العراقية من منافسة ما ينتج ويعرض عربيا واليوم نشكو أيضا من وجود الذين يستسهلون العملية الفنية ويختارون أشخاصا لا يتمتعون بالثقافة والوعي الفني ويفتقرون إلى الدراسة الأكاديمية لأداء الأدوار.

×حدثنا عن بداياتك مع عالم الفن ؟

– بداياتي مع عالم الفن إلى سنوات الدراسة الابتدائية في مدرسة الموسيقى والباليه، حيث كنت اتلقى فيها دروس الفن الراقي، وتعلمت الرقص الإيمائي :الباليه، والعزف على آلة البيانو على يد أساتذة وفنانين من روسيا وبعد إنهائي للدراسة الإعدادية قررت أن ادرس فن التمثيل بشكل أكاديمي في أكاديمية الفنون الجميلة ببغداد وأختار قسم المسرح بسبب حبي الكبير لخشبة المسرح وعوالمه الجميلة والذي يعود إلى سنوات الطفولة عندما كنت صغيرا وأرافق والدي وأشاهد البروفات المسرحية.

×ما هي مسؤوليتك وأنت تحمل اسم الفنان الراحل طعمة التميمي ؟

– أحاول دائما تقديم الأفضل ليليق بما قدمه والدي في المسرح والسينما والتلفزيون والإذاعة.

×المسرح الجماهيري كيف تراه اليوم وكيف تقيمه؟

– لا وجود لمسرح جماهيري.. فالمسرح الجماهيري له أسسه الفنية الصحيحة.. ما يقدم الآن مجموعة اسكيجات ضاحكة.

×رأيك في المسرحيات الجادة التي قدمت؟– هي مبعث للفرح والابتهاج.. فثمة شباب مسرحي شاب ..يقدم عن دراية واكتشاف وثقافة أعمالا مسرحية غاية في الروعة.. تمثيلا وإخراجا وسينوغرافيا...×ما الرسالة التي تريد إيصالها عبر الفن؟– للفن رسالة إنسانية كبيرة.. مرآة عاكسة للمجتمع الإنساني.. الفن جمال.. الفن فكر متقد وثقافة راسخة.. الفن هو لوحة زاهية الألوان مفعمة بالحب والأمل.. الفن هو الخلق لآفاق رحبة.×من اكتشفك فنياً؟

– اكتشفني فنيا المخرج الكبير محمد شكري جميل.. من خلال فلم الملك غازي بدور الأمير عبد الاله.. فكانت البداية.

×مالا يعرفه الجمهور عن محمد طعمة التميمي؟– أنسان..متسامح..محب.. متواضع..حريص..طموح..احب ناسي واصدقائي وجمهوري..احب الهدوء.. سماع الموسيقى..وكتابة الشعر.

×ما هو العمل الذي عرفك بالجمهور؟

– فلم الملك غازي

مايكروسوفت تطرح تطبيقا لتتبع النفقات بنظام iOS

اعلنت شركة مايكرسوفت عن مواصلتها العناية الجيدة لمستخدمي iOS، مع إطلاق تطبيق جديد يحمل اسم Spend، مما يسمح لهم بتتبع نفقاتهم أسهل من أي وقت مضى.وذكرت الشركة انه " من المفترض أن يشمل الإنفاق تلقائيًا النفقات من بطاقة ائتمان أو بطاقة خصم أو حساب مصرفي متصل. إذا كنت تستخدم جهاز أيفون، فسترى جميع عمليات الشراء الخاصة بك تظهر في الخلاصة في Spend، حتى يمكنك تصنيفها كعمل تجاري أو شخصي".واضافت الشركة ان " جميع التقارير تأتي من Spend قابلة للتخصيص بالكامل، وتأتي إما في جدول بيانات أو PDF، مما يجعلها متوافقة بشكل أساسي مع أي منصات أخرى. وفقًا للمطورين، يستخدم Spend ميزات ذكية لتتبع الإيصالات، مما يساعد على إضافة المصاريف التي تقوم بها إذا قمت بالشراء نقدًا".

دراسة: الرضاعة الطبيعية تحمي الأطفال من مقاومة المضادات الحيوية

توصلت دراسة فنلندية حديثة الى أن الأطفال الذين يحصلون على رضاعة طبيعية لمدة ٦ أشهر لديهم عدد أقل من البكتيريا المقاومة للمضادات الحيوية في أحشائهم.وذكرت الدراسة ، ان " تم تحليل ١٦ أماً وأطفالهن، على مدى ٨ أشهر، شملت حليب الثدي وبراز كل من الأمهات والأطفال الرضع، وأن السكريات الموجودة في حليب الثدي تغذي "البكتيريا الجيدة"، التي تمنع البكتيريا المقاومة للمضادات الحيوية من النمو في القناة الهضمية".واضافت الدراسة، أن "الأطفال الذين يرضعون من الثدي لمدة لا تقل عن ٦ أشهر لديهم بكتيريا مقاومة للمضادات الحيوية في أحشائهم أقل من أولئك الذين يحصلون على رضاعة طبيعية لمدة أقل، أو أولئك الذين لا يحصلون عليها على الإطلاق".

باحثون يكتشوف "طريقة صحية" لطهي الأرز

كشف باحثون في سريلانكا عن طريقة جديدة لطهي الأرز ستقلل من السعرات الحرارية بنسبة تصل إلى ٥٠ بالمئة، كما أنها توفر بعض الفوائد الصحية المهمة الأخرى.وقال الباحثون أن "الحيلة التي استندوا إليها هي إضافة زيت جوز الهند إلى الماء المغلي قبل إضافة حبات الأرز، وأن ملعقة صغيرة من الزيت تقريبا كافية لكل نصف كوب من الأرز، ويجب ترك الأرز يبرد في الثلاجة لمدة ١٢ ساعة بعد الطهي، ثم تسخينه في الميكروويف عندما يكون الشخص جاهزا لتناول الطعام".واضاف الباحثون أن "إضافة زيت جوز الهند وتبريد ا+لأرز قبل استهلاكه يخلص حباته من نصف السعرات الحرارية، مقارنة مع طهي الأرز بالطريقة التقليدية، حسبما نشر موقع "بزنس إنسايدر" يوم السبت".ويسعى الباحثون الآن لتكرار التجربة مع الأطعمة النشوية الأخرى الطبيعية مثل الخبز لمعرفة ما إذا كانت النتيجة نفسها يمكن أن تحدث أم لا.

تناول الفواكه والخضروات يخفّض خطر الإصابة بالسرطان

أظهرت دراسة حديثة أن تناول النساء ما لا يقل عن خمسة حصص غذائية من الفواكه والخضروات بشكل يومي، يقلل من خطر الإصابة بسرطان الثدي. وذكرت الدراسة، أن "النساء اللواتي يلتزمن بتناول كميات كبيرة من الفواكه والخضروات، ينخفض لديهن خطر الإصابة بسرطان الثدي بنسبة ١٨٪،و من أفضل الأطعمة التي يمكن تناولها للوقاية من المرض الخبيث هي البروكلي والجزر والفلفل الأصفر". واضافت الدراسة، ان " هذه النتائج، بعد تحليل بيانات أكثر من ١٨٢ ألف امرأة، على مدى ٣٧ عاماً، حيث أكملت المشاركات الاستبيانات الغذائية كل ٤ سنوات، ثم قارن الباحثون نتائج التشخيص."واوضحت الدراسة، أن "النساء اللواتي يتناولن ٥,٥ حصص غذائية على الأقل في اليوم من الفواكه والخضروات، ينخفض لديهن خطر الإصابة بسرطان الثدي بنسبة تصل إلى ١٨٪، وكانت الخضروات البرتقالية والصفراء".

مهمة صباحية بسيطة تبعد عنك الأمراض

تقول دراسة جديدة إن عدم فتح الستائر صباحا يجعل الناس أكثر عرضة للإصابة بالأمراض.ووجد الباحثون أن أشعة الشمس تقتل البكتيريا المسببة للأمراض التي تعيش في الغبار، في حين أن الظروف المظلمة تسمح لها بالازدهار.وحذرت الدراسة من أن المشكلة تؤثر أيضا على المكاتب التي لا نوافذ لها.وقال الدكتور أشكان غاهيميبور، قائد الدراسة: "يقضي البشر معظم أوقاتهم في الأماكن المغلقة، حيث لا يمكن تجنب التعرض لجزيئات الغبار التي تحمل البكتيريا، بما في ذلك العوامل الممرضة التي يمكن أن تسبب المرض لنا. لذا من المهم أن نفهم كيف تؤثر خصائص المباني التي نعيش فيها، على النظم البيئية للغبار وكيف يمكن أن يؤثر ذلك على صحتنا".

مركبة فضائية تنطلق برحلة صعبة لمدة سبع سنوات لزيارة المجموعة الشمسية

انطلقت مركبة فضاء أوروبية – يابانية في رحلة "صعبة" تستمر ٧ سنوات إلى كوكب عطارد، أصغر كواكب المجموعة الشمسية وأقلها استكشافا وأقربها إلى الشمس. وذكرت وكالة استكشاف الفضاء اليابانية، إن "بعثة "بيبي كولومبو"، وهي ثالث بعثة فقط تزور عطارد أقلعت من الميناء الفضائي الأوروبي في غويانا الفرنسية على متن صاروخ "أريان ٥□ الساعة ١٠:٤٥ مساء الجمعة بالتوقيت المحلي". وقال المدير العام لوكالة الفضاء الأوروبية يان فيرنر في بيان، إن "إطلاق بيبي كولومبو إنجاز ضخم لوكالة الفضاء الأوروبية ووكالة استكشاف الفضاء اليابانية وسيكون هناك الكثير من النجاحات العظيمة".

وأضاف، أنه "إلى جانب إكمال الرحلة الصعبة، ستعود هذه البعثة بمكسب كبير للعلم". وزار عدد قليل من مركبات الفضاء كوكب عطارد بسبب قربه من الشمس، إذ يبعد عنها أقل من ٦٠ مليون كيلومتر، بينما تبعد الأرض عنها نحو ١٥٠ مليون كيلومتر، مما يجعل انطلاق أي رحلة إلى هناك تحدياً. ويمكن أن تزيد درجات الحرارة على سطح الكوكب عن ٤٠٠ درجة مئوية صباحاً وتنخفض إلى سالب ١٧٠ درجة مئوية ليلاً. وستمر المركبة بكوكب الزهرة مرتين ثم تحلق مرورا بعطارد ست مرات قبل أن تدخل إلى

حشرات مدمرة تغزو ولايتين امريكيتين

غزا جيش كبير من الحشرات المدمرة ولايتي فيرجينا وبنسلفانيا في الولايات المتحدة، مما أطلق تحذيرات من تأثيرها المحتمل على الزراعة، لأنها أكثر أنواع الحشرات فتكا التي تهاجم البلاد خلال ١٥٠ عاما. وذكرت مصادر صحفية، أن "السلطات الامريكية المختصة حذرت من أن الحشرات الغازية، وموطنها الأصلي الصين والهند وفيتنام، ستضر بالمحاصيل الزراعية وصناعة الخشب."وقال مركز تشيرفيل فيل للطب في بنسلفانيا، إن "المخلوقات الغريبة التي يطلق عليها اسم "الفانوس المرقط "تهدد غابات الشمال الشرقي، بالإضافة إلى صناعة الخشب والمحاصيل الزراعية، خصوصا العنب"، محذرا المزارعين من خطورتها.وعلى الرغم من عدم معرفة مدى خطورة حشرة "الفانوس المرقط" على البشر، فإنها تثير القلق قبل موسم الأعياد، إذ إنه الحشرة قد تضع بيضها على أشجار عيد الميلاد والتي يمكن أن تفقس داخل المنازل.

حشرات مدمرة تغزو ولايتين امريكيتين

أوقفت السلطات الفرنسية، اليوم الاحد تلميذين في السادسة عشرة من عمرهما، بعد انتشار مقطع مصور يظهر فيه أحدهما وهو يشهر سلاحا زائفا بوجه أستاذته في المدرسة.وانتشر المقطع على مواقع التواصل، ويظهر فيه فتى يقف في قاعة الدراسة حاملا مسدسا في وجه المدرسة وموجها إليها عبارات التهديد، وطالبا منها أن تسجله حاضرا.ولا تبدو المدرسة في المقطع المصور مصابة بالذعر، بل تتصرف بهدوء، ثم يسمع صوت ضحك من يصور المقطع وبعض الثرثرة في الصف.والحادثة وقعت الجمعة الماضية، اذ قدمت المدرسة شكوى لإيقاف التلميذين على تصرفهما.

اكتشاف خطر العمليات القيصرية على دماغ الطفل

اكتشف علماء الأحياء أن العملية القيصرية تؤثر بصورة غير اعتيادية في تشكل ونمو دماغ الطفل بعد ولادته، بسبب موت مجموعة كبيرة من الخلايا العصبية.

وتشير نانسي فورجر، من جامعة جورجيا في أتلانتا بالولايات المتحدة في مقال نشرته مجلة PNAS، إلى أن "العديد من الأطباء يربطون العملية القيصرية باضطراب النوم والنمو العاطفي للطفل، وكذلك بنقص التركيز. ولكن متابعتنا كشفت السبب المحتمل لذلك".وقد اتضح أن "الابتكارات الحضارية" المختلفة التي لها علاقة باستمرار الحياة والإنجاب تؤثر في نمو الطفل. وبينت الدراسات التي أجريت في هذا المجال أن تأثيرها ليس إيجابيا دائما في نمو الرضع.فمثلا، أكدت العديد من الدراسات على فوائد حليب الأم وعملية الرضاعة للطفل، خاصة وأنها تحسن عمل جهاز المناعة ونبيت الأمعاء وتزيد من مؤشر الذكاء وتجعل الطفل أكثر تأقلما من الظروف البيئية والحياتية، مقارنة بالرضاعة الاصطناعية.كما اكتشفت فورجر وفريقها التأثير السلبي للعملية القيصرية التي تعتبر من "ثمار الحضارة"، وكيف تؤخر نمو الدماغ وتخلق مشكلات عديدة للطفل بعد ولادته.وللتأكد من التأثير السلبي للعملية القيصرية، أجرى الفريق العلمي تجارب على إناث فئران مخبرية. وضعت هذه الإناث بطريقة طبيعية وبعضها أخضعت لعملية قيصرية. وقد ركز الفريق العلمي اهتمامه على سرعة موت الخلايا العصبية "الزائدة" بعد الولادة، وكيفية تغير عمل "مركز العدوى" في منطقة ما تحت المهاد، ردا على الموت الجماعي للخلايا العصبية عند أول اتصال بالميكروبات والفيروسات.ووفقا للعلماء، مباشرة بعد ولادة الطفل، تبدأ الخلايا العصبية بالموت، وهذه مسألة طبيعية، ويبدأ النشاط المفرط في منطقة ما تحت المهاد. وهذه العمليات ضرورية لتشكيل جهاز المناعة عند الرضيع وتشكيل السلاسل الأولية للخلايا العصبية.ولكن التجارب على الفئران كشفت أن العملية القيصرية تسبب استمرار موت الخلايا العصبية في بعض أجزاء الدماغ لفترة أطول مقارنة بالولادة الطبيعية.وهذه الاضطرابات أثرت في سلوك الفئران، حيث تغير صوتها عند "البكاء".

حظك اليوم

الحمل
: تواجهك عراقيل لكن ذكاءك يكون حليفك الدائم، فتتخطاها بالصبر وبهدوء الأعصاب وتلفت الأنظار. الأجواء المستجدّة في العمل لا تكون مريحة.

الثور
أنجز أعمالك قبل أن تتكاسل وتفقد حيويتك واندفاعك وحماستك الزائدة. لقاء مع بعض رجال الأعمال يكون ناجحاً ويحمل فرصاً جديدة إليك..

الجوزاء
إيّاك والوقوع تحت ضغط الأعباء والمسؤوليّات الكبيرة. لا تخالف الإرشادات ولا تترك عملك ناقصاً. أنت عرضة للمحاسبة!.كن صابراً

السرطان
تشعر ببعض التعب والملل، إلا أنك سرعان ما تستعيد نشاطك وحيويتك ونهمك إلى تنفيذ المشاريع الكبيرة. لا بأس من ممارسة رياضة

الاسد
استعدّ لإنجاز مشروع مهم قد يغير حياتك ويعود عليك بأرباح طائلة تستثمرها في المستقبل لإنشاء عمل خاص بك. كن من الحرصاء على صحتهم. ولا تتشبه بكل من يستهتر

العذراء
يثمر تعبك وجهدك نتيجة جيدة وتتلقى الثناء والتقدير من الرؤساء والمسؤولين. وتكون على موعد للترقية. بادر سريعاً إلى حلّ المشاكل الصحية التي كانت تضايقك في المدة الأخيرة.

الميزان
إختر الزملاء بالطريقة الصحيحة وابتعد عما يسبب لك الانزعاج ويعكر صفو خاطرك.تمضي وقتاً مع الشريك وتناقش معه أموركما الشخصية

العقرب
تنسى كل مشاكلك وتبتعد عن كل ما يسبب لك التوتر ووجع الرأس في مجالك المهني.عليك أن تفكر بعقلك لا بقلبك فقط تجاه الشريك.

القوس
يحمل هذا اليوم تغييراً إيجابياً. ومن الممكن أن تتوصّل إلى اتفاق سرّي وتوقع عقداً بعيداً عن العيون. لا تتردد في تنفيذ تمارينك الرياضية. فهي تفيدك كثيراً

الجدي
ابحث عن حليف أو صديق ليلطف الاجواء وليملأ بعض الفراغ الحاصل في العمل بسبب الخلافات. الاضطراب الحاصل في القلب سببه الإرهاق العائد لجهود رياضي

الدلو
لا تستخف بالنصيحة التي قد يقدّمها إليك الزملاء فهم يضطلعون بدور في توجهاتك. وربما تشاركهم اهتمامات

الحوت
تحصل على عائدات غير متوقعة. وتزداد حماستك وتدفعك إلى التركيز على مشروع واعد جدّاً.